GUERRA

EL LINCHAMIENTO DE DOS SOLDADOS ISRAELIES, A QUIENES LOS PALESTINOS TENIAN CAUTIVOS, FUE EL DETONANTE PARA QUE ISRAEL LANZARA UN FEROZ ATAQUE A LAS CIUDADES DE RAMAL Y GAZA, INCLUYENDO UN BOMBARDEO A LAS INMEDIACIONES DEL LUGAR DONDE SE HALLABA YASSER ARAFAT, QUIEN SALIO MILAGROSAMENTE ILESO. EN MEDIO DE ESTO, UN COMANDO SUICIDA ESTRELLO UN GOMON CARGADO DE EXPLOSIVOS CONTRA UN DESTRUCTOR AMERICANO EN AGUAS DE YEMEN, CAUSANDO LA MUERTE DE SUS 5 TRIPULANTES Y LA DESAPARICION DE OTROS 12. LA SITUACION REPERCUTIO EN NUESTRO PAIS, DONDE SE DISPUSO EL ALERTA MAXIMO Y EL REFUERZO DE LA CUSTODIA EN ENTIDADES JUDIAS Y MUSULMANAS, ANTE LA POSIBILIDAD DE ATENTADOS. A SU VEZ, CLINTON HIZO UN ENFATICO PEDIDO DE TREGUA Y EXHORTO A RETOMAR LAS NEGOCIACIONES POR LA PAZ

Destrucción y muerte entre los palestinos. El conflicto entró en una dramática espiral de violencia.

Disconformes con la injerencia que se le dio a Estados Unidos en el "Plan Colombia", manifestantes apedrearon anoche la sede diplomática.

LA IZQUIERDA HIZO BLANCO EN LA EMBAJADA DE COLOMBIA

PARA VENGARSE DE LA MUJER, MATO A SUS DOS HIJITOS Y SE PEGO UN TIRO

SECUESTRAN A ARGENTINO DE REPSOL-YPF EN SELVA ECUATORIANA

crónica
FIRME JUNTO AL PUEBLO
EL DIARIO DE MAYOR CIRCULACION EN EL PAIS · 1A EDICION DE LA MAÑANA

Año XXXVII - Bs. As., Viernes 13 de Octubre de 2000 - Nº 12.754 - $ 1.-
RECARGO ENVIO AL INTERIOR $ 0,20

EL PUEBLO QUIERE SABER

¿CUANDO SANCIONARAN A IRRESPONSABLES CICLISTAS QUE CRUZAN SEMAFOROS EN ROJO?

BINGO crónica

HOY, MAS NUMEROS PARA IR ARMANDO LA GRILLA POR LOS $ 10.000 DEL DOMINGO

- ✔ PASADO MAÑANA TERMINA LA TEMPORADA DE GASALLA Y PERCIAVALLE Y ALEJANDRO ROMAY VUELVE A LA TELEVISION
- ✔ CONVOCATORIA DE ACREEDORES DE SU PRODUCTOR DEJA SIN COBRAR A QUIENES TRABAJARON CON FRIGERIO
- ✔ UNA CURIOSIDAD: DURANTE TODO EL MIERCOLES NINGUN PROGRAMA DE CANAL 7 LOGRO 1 PUNTO DE AUDIENCIA

Correo Argentino Central y Suc. Cabeceras
Reducida Concesión Nº 7429

De la Rúa y un Apoyo muy "Light" a Colombia

RECIBIO A ANDRES PASTRANA Y PROMETIO SOLIDARIDAD, PERO SIN INTERVENIR EN EL PLAN ANTIDROGA

"Si Colombia vive instancias difíciles, cuente con nosotros". Con esta frase el presidente **Fernando de la Rúa** recibió a su par colombiano, **Andrés Pastrana**, y agregó que a la Argentina **"como país amigo"** le corresponde **"apoyar la lucha contra el narcotráfico"**, pero tomó distancia del Plan Colombia, de los Estados Unidos, al advertir que esa disputa **"es de Colombia, no del conjunto de los países latinoamericanos".** En este sentido, De la Rúa destacó la solidaridad de Argentina con los esfuerzos colombianos para poner fin a más de 40 años de violencia originada en el narcotráfico y la guerrilla, y respaldó el proceso de paz y de fortalecimiento institucional, bajo el respeto del principio de autodeterminación.

"Nada de lo que le sucede nos es indiferente. Nos apoyaremos mutuamente para superar la crisis y la violencia que tanto hemos sufrido en América latina" le dijo De la Rúa a Pastrana, tras una reunión de trabajo en casa de Gobierno.

En la primera jornada de su visita a la Argentina, Pastrana -quien se quedará hasta hoy en el país- suscribió con De la Rúa una declaración conjunta y cuatro acuerdos bilaterales, y participó de una sesión en su honor en el Congreso de la Nación.

En una conferencia de prensa conjunta en la Casa de Gobierno, De la Rúa expresó **"todo el respaldo al gobierno constitucional"**, e indicó que ese apoyo se brinda en el marco **"del principio de no intervención, es decir el no involucramiento de la Argentina en los problemas internos de Colombia".**

"A nosotros como país amigo nos corresponde apoyar esa lucha contra el narcotráfico", dijo De la Rúa pero advirtió que **"es de Colombia, no del conjunto de los países latinoamericanos"** y que precisa "de apoyo económico".

Pastrana, a su turno, exhortó a **"unir esfuerzos"** internacionales para "un problema común" como la lucha contra el narcotráfico e insistió en la tesis de la "corresponsabilidad" de los países para eliminar este flagelo que "es generador de violencia". En tanto, negó que el autor del plan fuera el presidente de los Estados Unidos, **Bill Clinton**, explicó que se trata de **"un plan colombiano presentado por los colombianos y desarrollado por los colombianos"**, y sostuvo que es "un programa eminentemente social, distinto a lo que se ha intentado presentar ante la comunidad internacional". El "Plan Colombia", que apunta a concluir con más de 40 años de violencia en ese país contempla recursos por más de 7.500 millones de dólares, de los cuales unos 1.300 serán aportados por los Estados Unidos.

Uno de sus pilares es la sustitución de los cultivos que posibilitan la producción de cocaína y heroína, para lo cual -según indicó Pastrana- se destinará "el 75 por ciento de los recursos; alrededor de 4.500 millones de dólares".

Pastrana reiteró su apoyo a la soberanía argentina sobre las Islas Malvinas y los espacios marítimos circundantes, y abogó por la pronta solución a la disputa a través del diálogo bilateral y en el marco de las resoluciones de la ONU.

En Jaque
Aunque por factores distintos, los presidentes Pastrana y De la Rúa tienen serios problemas en sus administraciones. Ayer coincidieron en la necesidad de "apoyarse mutuamente para superar la crisis y la violencia". En la foto, cuando se condecoraron en la Casa de Gobierno.

INTERCAMBIO DE CONDECORACIONES

Pastrana inició ayer su actividad con un homenaje que rindió ante el monumento al General San Martín en la plaza homónima, y luego se dirigió a la Casa de Gobierno, donde intercambió condecoraciones con De la Rúa. El Presidente argentino le impuso al visitante el **Collar de la Orden del Libertador General José de San Martín**, mientras que Pastrana le colocó el **Collar de la Orden de Boyacá**.

Después mantuvieron una reunión de trabajo, junto con sus respectivas comitivas en el Salón Norte, a cuyo término suscribieron una declaración conjunta y varios acuerdos bilaterales. Los mandatarios suscribieron un protocolo de cooperación para prevenir el uso indebido de estupefacientes y un convenio para la integración para promover exportaciones de los dos países.

También firmaron un memorándum de entendimiento de cooperación técnica para el desarrollo, y un convenio de cooperación cultural y educativa.

Con Furia
Jóvenes manifestantes de izquierda tiraron "de todo" contra la delegación diplomática colombiana, en repudio al plan que acordaron con EE.UU. Hubos dos policías heridos.

Piedras y Bombas a la Embajada

Varias agrupaciones de izquierda **atacaron anoche la Embajada de Colombia con bombas de estruendo y piedras,** en el marco de una protesta por la presencia del presidente colombiano **Andrés Pastrana.** El hecho, que no registró detenidos, arrojó un saldo de dos policías con cortes en el cuero cabelludo, quienes fueron conducidos al hospital Churruca, para ser atendidos por heridas recibidas.

Los grupos de izquierda critican a Pastrana por haber aceptado el denominado **"Plan Colombia"** que impulsa los **Estados Unidos** y que apoya el gobierno argentino, para normalizar la situación en ese país latinoamericano.

Los manifestantes, que caminaban por la avenida 9 de Julio, se acercaron hasta el frente de la sede diplomática, que en ese momentos estaba escasamente custodiada por personal policial. Acto seguido, los protestantes comenzaron a lanzar piedras contra el frente del edificio, ubicado en la calle Carlos Pellegrini 1363 de esta capital. Los manifestantes llevaban, en su mayoría, la cara cubierta con pañuelos para evitar ser identificados por las fuerza de seguridad, y algunos de ellos utilizaron gomeras para atacar el frente de la Embajada, que resultó dañada en su frente, con vidrios esparcidos en varios metros.

Sin que el personal policial llegara a reaccionar, los manifestantes se retiraron dejando algunos explosivos -de los que se utilizan para festejar fin de año- sin detonar.

SECUESTRAN A ARGENTINO EN LA SELVA ECUATORIANA

Es Técnico de Repsol-YPF y se lo Llevaron con Otros 9 Extranjeros; Apuntan a las FARC

QUITO (AP y EFE).- Seis estadounidenses, dos franceses, un chileno **y un argentino** fueron **secuestrados** ayer en la Amazonia ecuatoriana por presuntos guerrilleros de las **Fuerzas Armadas Revolucionarias de Colombia** (FARC), según la versión de las Fuerzas Armadas de Ecuador, aunque el grupo armado colombiano **desmintió** la autoría del hecho. Según se indicó, los secuestrados son los **franceses** Jean Louis Froidurot y Jany Marcellin, los **estadounidenses** Demmis Correy, Steeve Derry, Jason Wavey, David Bradley, Ron Sanders y Arnold Arfold. También el **chileno** Germán Shultz **y el argentino Jorge Osvaldo Rodríguez.**

Los diez extranjeros cayeron en poder de los supuestos guerrilleros cuando se encontraban en una base petrolera de la empresa española-argentina **Repsol-YPF**, en jurisdicción de la pequeña localidad de **Pompeya**, localizada a orillas del río Napo, en los límites de las provincias de Sucumbíos y Orellana. **Los secuestradores habían llegado antes a otras dos bases de la petrolera, pero no se llevaron a nadie porque buscaban exclusivamente a extranjeros.**

Las versiones sobre el secuestro son varias y diferentes. La del presidente interino de Ecuador, Pedro Pinto **(el titular Gustavo Noboa se encuentra en visita oficial en Italia)** indicó que un grupo de desconocidos que dijeron pertenecer a las FARC obligaron a los cautivos a abordar un helicóptero Superpuma, de la empresa Aero Máster, en el cual fueron llevados con rumbo presumiblemente a algún lugar de la selva colombiana.

"Las FARC han reivindicado el secuestro", llegó a decir Pinto y agregó que **"ellos son los que produjeron el secuestro en represalia por el Plan Colombia"**, diagramado por el Gobierno de Bogotá para luchar contra el narcotráfico. Pero el comandante guerrillero **Joaquín Gómez**, en declaraciones a periodistas en la zona del sur del país que ocupa el grupo rebelde, replicó: **"Eso es maniobra de la CIA para buscar que todos estos países de la frontera se unan en torno al Plan Colombia contra los colombianos".**

La Embajada de Estados Unidos en Quito informó, por su parte, que estaba **"profundamente preocupada"** por el secuestro y señaló que cinco- en vez de seis, como señala el Ejército ecuatoriano- de los plagiados **"son ciudadanos estadounidenses".**

"Pedimos a los secuestradores que liberen a todos los rehenes inmediata e incondicionalmente" señaló el portavoz del departamento de Estado, **Philip Reeker.**

Mientras tanto, la Cancillería argentina comunicó ayer que solicitó **"toda la cooperación e información"** a las autoridades ecuatorianas en relación a la situación en que se encontraría el ciudadano argentino secuestrado por guerrilleros.

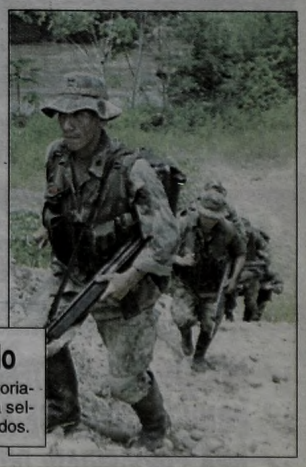

Buscando
Soldados ecuatorianos rastrillan la selva tras los raptados.

Oficial: Ni Devalúan ni Dolarizan

Ricardo Ostuni desmintió ayer **que el Gobierno esté pensando en devaluar el peso o dolarizar la economía, tal como advirtió la calificadora de riesgo internacional Goldman Sachs**, y sostuvo que **"eso es inexacto"**.

"En Argentina no va a haber ni dolarización ni devaluación", reiteró el vocero presidencial. Ostuni aseguró que respeta **"las opiniones de Goldman Sachs"**, pero reclamó **"analizar desde qué sectores vienen esas advertencias"**.

"Leí el artículo y, aunque es respetable, queda desmentido absolutamente", enfatizó el funcionario. La prestigiosa calificadora estadounidense propuso que frente a este panorama, una alternativa de inversión **"ganadora"** sería **"tomar deuda en pesos y simultáneamente posicionarse en dólares con la respectiva ganancia que así sobrevendría en caso de devaluación"**. Por otra parte, Ostuni se refirió al paquete de medidas que está analizando el ministro de Economía, **José Luis Machinea**, las cuales serían dadas a conocer la próxima semana.

Mientras tanto, la Unión Industrial Argentina (UIA), reunida en Mar del Plata, espera que **"posiblemente" el presidente Fernando de la Rúa concurra al cierre de las deliberaciones.** En ese marco, Ostuni anticipó que "el propio presidente" podría concurrir al acto de clausura de la VI conferencia Anual de la UIA, aunque dijo que **"todavía no está decidido y en principio concurrirán algunos funcionarios"**.

Ostuni explicó que **"el martes habrá novedades sobre algunos temas"** económicos y recordó que De la Rúa ya **"adelantó"** ciertos aspectos y pidió que **"esperemos que el ministro de Economía dé todas las medidas juntas con los fundamentos que él debe manifestar"**. Consultado sobre si en el paquete se contemplan rebajas impositivas, Ostuni dijo que **"esto es lo que se está analizando desde el Ministerio de Economía como parte de los anuncios eventuales que se van a difundir en estos días"**, pero insistió en que **"hay que esperar que el ministro haga los anuncios concretos de todo el paquete de medidas que se pondrá en marcha"**.

El martes, el jefe de Estado reveló que el Ministerio de Economía estudia entre las medidas que se anunciarían una rebaja impositiva y consideró que **"lo ideal"** sería una reducción a los tributos que gravan el consumo.

ASUMIO BECERRA POR FLAMARIQUE

El Presidente lo Puso en Funciones en la Secretaría General y no Quiso Hablar de Posible Pase a la SIDE

El dirigente radical **Carlos Becerra** asumió ayer como **secretario General de la Presidencia**, un cargo que había quedado vacante la semana pasada con el pase de **Jorge de la Rúa** a Justicia y la renuncia posterior del designado para el cargo, **Alberto Flamarique**.

"Desempeñaré las funciones propias de la Secretaría General, que son básicamente administrativas, pero desde luego que si el Presidente me pide alguna acción política, también la haré", expresó Becerra poco después de la jura que se realizó en el Salón Blanco de la Casa de Gobierno.

Este testimonio del funcionario cordobés tiene que ver con las expresiones del propio presidente Fernando de la Rúa sobre el perfil que tendrá la Secretaría General, a la cual calificó lisa y llanamente como **"administrativa"**.

Becerra rechazó las **"especulaciones"** que se manejaron en los últimos días, sobre la posibilidad de que en lugar de asumir la máxima responsabilidad en la Secretaría General lo haría en la Secretaría de Inteligencia del Estado (SIDE), en reemplazo del cuestionado Fernando de Santibañes.

Destacó que el Presidente **"busca el equilibrio de las fuerzas que componen la Alianza"** al constituir el Gabinete nacional y de esta forma, desestimó las observaciones que apuntaron a que De la Rúa privilegia al radicalismo por sobre el Frepaso para convocar funcionarios.

"Nada Como un Susto Para Curar a un Mamado..."

MAR DEL PLATA.— **"No hay nada mejor que un buen susto para curar a un mamado"**, ironizó anoche la ministra de Desarrollo Social y Medio Ambiente, **Graciela Fernández Meijide,** para graficar la crisis política que afectó a la Alianza en esta última semana.

La funcionaria pronunció esa frase al cerrar su discurso en el marco del encuentro de industriales que se lleva a cabo en esta ciudad y señaló: **"Ojalá nos haya pasado eso"** en alusión a que ese **"susto"** representado en la catarata de renuncias que sufrió el Gobierno le permita a la Alianza superar la crisis.

"A mí no me dan miedo las peleas", enfatizó Meijide y concluyó su exposición con la siguiente frase **"no le tenga miedo al miedo, que más miedo le va a dar"**.

De esta forma la funcionaria pareció intentar desdramatizar ante los industriales la severa convulsión política que se inició el jueves último con los traumáticos cambios de gabinete y que se aceleró con la renuncia del vicepresidente **Carlos Chacho Alvarez.**

Fedar-Inducuer: Piden Informes Varios Diputados

Un grupo de diputados de la Alianza, entre ellos el jefe del bloque, **Darío Alessandro,** presentó un pedido de informes sobre una operación realizada entre el **Banco Nación** y una **empresa presuntamente vinculada con el titular de la SIDE, Fernando de Santibañes.**

El proyecto de resolución -impulsado por once legisladores aliancistas y al que se sumó otro similar impulsado por el frepasista **José Vitar**- apunta a conocer detalles de un **"presunto fraude"** que podría causar perjuicios al Banco Nación **"por un monto aproximado de 60 millones de pesos"**.

"Es imprescindible que los funcionarios del Estado desempeñen la función para la que han sido designados", afirmaron los legisladores e indicaron que **"no pueden ni deben tolerarse más las operaciones de todo tipo beneficiosas para los amigos del poder de turno"**.

El proyecto retoma informaciones de una supuesta operación entre la empresa **Inducuer** y el Banco Nación, en la que la firma **Fedar** -presuntamente vinculada con De Santibañes- habría pagado 6 millones de pesos, "pese a estar cerrado y sin giro social".

Salvados: Llegó Otro Respaldo del Fondo Monetario

WASHINGTON.- En medio de la tormenta política desatada por los cambios en el Gabinete y la renuncia de **Carlos Alvarez** a la vicepresidencia, el gobierno de **Fernando de la Rúa** recibió aquí el respaldo del **Fondo Monetario Internacional** (FMI).

"Nuestra relación permanece inalterada por los últimos acontecimientos", dijo el director de Relaciones Externas del FMI, **Thomas Dawson,** en referencia a la posición del organismo internacional frente al gobierno argentino. En su escueta comunicación, el vocero del FMI desatacó que las metas económicas fijadas en el crédito stand-by acordado con la **Argentina** fueron alcanzadas.

SENADO: PARDO TAMPOCO DIJO NADA NUEVO

En el marco de la investigación en el Senado, el legislador justicialista **Angel Pardo** negó ante la Justicia **que se hubieran pagado sobornos para la sanción de la reforma laboral** y enfatizó **que el escándalo derivado de esa presunción fue "una gran maniobra política que empezó como una cuestión interna del Senado y se fue de cauce"**.

Pardo fue indagado por el juez federal **Carlos Liporaci**, quien investiga si se pagaron coimas en el Senado, y se remitió a su primer testimonio en la causa, cuando dijo **que el senador Antonio Cafiero le había comentado que varios de sus pares habían recibido dinero.**

Pardo recordó, además, que ese comentario se enmarcó en los días en que se conoció un anónimo donde acusaban a varios legisladores de haber cobrado dinero, entre ellos al justicialista **Augusto Alasino** y al radical **José Genoud**, quienes desestimaron ese libelo.

El mismo senador Cafiero desmintió públicamente haber mencionado el caso de los sobornos a Pardo, y menos aún haber dado precisiones sobre cobros y montos. En su declaración ante Liporaci, Pardo dijo que en la negociación por la ley de reforma laboral hubo **"disputas"**, pero desestimó los dichos que le atribuyó a Cafiero al enfatizar que las denuncias de sobornos fueron **"una gran maniobra política que empezó como una cuestión interna del Senado y se fue de cauce"**.

Ayer circuló en tribunales una versión que posteriormente se pudo constatar que era falsa, en el sentido de que Pardo había incriminado por los dichos de Cafiero a algunos de sus pares.

Pero posteriormente se tuvo acceso a la declaración del correntino **que en realidad se remitió a la primera respuesta ante el juez formulada hace más de dos meses.** El legislador correntino (PJ) estuvo ayer dos horas ante el juez Liporaci y el fiscal **Federico Delgado.**

Pardo es el sexto senador nacional que presta declaración indagatoria ante el magistrado en esta causa.

Mary Sánchez, con Chacho

SAN MIGUEL DE TUCUMAN.- La decisión de **Carlos Alvarez** de renunciar a la vicepresidencia de la Nación fue defendida por la directora del **Instituto Nacional de Asociativismo y Economía Social** (INAES), **Mary Sánchez,** quien no obstante aclaró que el desafío actual pasa por reforzar la Alianza. **"Quienes lo juzgan de irresponsable quieren dividir la responsabilidad de los principios. Hay que respetar esta decisión. Fue una señal importante y lo más interesante es el camino que se abre para reforzar y reformular la Alianza, y para eso seguimos trabajando"**, afirmó la funcionaria.

La titular del Inaes, quien inauguró en esta capital el III Congreso Mutualista del NOA, dijo que Alvarez le pidió a **"todos los funcionarios del Frepaso que siguieran"** en el gobierno, como le indicó cuando le consultó si debía dimitir.

MISA POR BERNASCONI

Convocada por la **Asociación Antidrogas de la Argentina**, se realizó ayer en la Parroquia San Ignacio de Loyola **una misa en la que se pidió por la libertad del ex juez Hernán Bernasconi**. "Es tiempo que quienes tenemos una posición contraria al consumo y la venta de drogas nos juntemos para empezar a mostrar nuestra fuerza", dijo Claudio Izaguirre, titular de la entidad.

"Hubo Errores Políticos"

PARA STORANI, LE ACONSEJARON MAL A DE LA RUA EN MANTENER A FLAMARIQUE Y DE SANTIBAÑES

El respaldo que recibieron **Fernando de Santibañes y Alberto Flamarique** al permanecer en el Gabinete nacional fue **"un clarísimo error de cálculo político"** afirmó el ministro del Interior, **Federico Storani . "Quienes pueden haber aconsejado esto** (el respaldo de los funcionarios cuestionados) **con el planteo de que de ese modo ratificaba su autoridad, aconsejaron mal"**, enfatizó Storani.

El ministro consideró que antes del cambio de Gabinete, previo a la renuncia del vicepresidente **Carlos "Chacho" Alvarez, "había medios de comunicación que decían que no gobernaba, que no tomaba decisiones, que le imponían los cambios por medio de la prensa"**.

"Me parece que se metieron en un clima artificial donde aconsejaron mal, aconsejaron que para ratificar la autoridad había que ratificar a una determinada persona, que tenía un fuerte cuestionamiento por la inmensa mayoría de la sociedad, justo o injusto, pero era un dato de la realidad, y se requería una oxigenación como ya se habría producido en otras áreas", agregó.

Storani consideró que **"hubo equivocaciones recíprocas"** que se basaron en **"una falta de comunicación"** entre De la Rúa y Alvarez.

"Lo que ocurrió fue este desencuentro, que aunque parezca increíble, tiene bastante más de falta de comunicación, de teléfono descompuesto, que de crisis de fondo", afirmó el ministro del Interior.

El funcionario dijo que si cuando De la Rúa le informó a Alvarez las modificaciones que realizarían en Gabinete el ex vicepresidente hubiera dicho " 'no, éste es un punto límite para nosotros, éste es un Gobierno de coalición', esa decisión no se tomaba".

"Obviamente era mucho más importante preservar la Alianza que ese tema. Entonces yo insisto que aquí hubo una comunicación incompleta", agregó.

Aunque señaló que **"el Presidente debió haber advertido que el principio de autoridad podía producir estas consecuencias"** y que **"existía un límite"**, porque **"el desenlace de esto pudo haberse evitado"**.

El ministro remarcó que, de todos modos, **"hay un tema de lealtad fuerte entre todos los componentes de la Alianza, y nunca eso se perdió, entre el Presidente y el vice recíprocamente"**.

"Estoy convencido de que la Alianza se recompone, y va a ser relanzada entonces con mayor fuerza, y no es que sea un acto de fe o de voluntad lo mío, sino parte de un análisis", afirmó.

Storani consideró que **"en las últimas 48 horas, sin duda, ha habido un acercamiento que puede culminar con una integración de mayor cantidad de hombres y de mujeres provenientes del Frepaso en el propio Gobierno"**.

INTIMIDADES DE LA CASA ROSADA

No le gustó nada al presidente De la Rúa que Hugo Moyano haya dicho que "a algunos funcionarios hay que echarlos a patadas en el c..." Parece que al Jefe de Estado, quien ha mencionado en varias oportunidades que el dirigente de la CGT disidente "tiene razón en varias cosas", le causó poca gracia el término, aún cuando consideró ante una fuente que "el malestar que tienen le hace decir ciertas cosas que no son correctas". De la Rúa llegó a su despacho temprano y tuvo una jornada rodeada de formalidad ceremoniosa porque recibió al mandatario colombiano que se encuentra de visita en Buenos Aires. Antes y después de esta entrevista, el gobernante trató nuevamente el tema del señor cinco de la SIDE, Fernando De Santibañes. **"De un momento a otro renuncia"**, dijo una voz al Mandatario. La confirmación casi se produjo cuando anunció el propio señor cinco de los espías que postergaba su viaje a Estados Unidos, atribuyéndolo a "la crisis de Medio Oriente". Claro que no habló de la "crisis" en el gobierno donde él está involucrado.

Casi simultáneamente se anunciaba que Carlos Becerra por fin asume la Secretaría General de la Presidencia. Juró a la tarde en el salón Blanco de la Casa de Gobierno. Se había especulado hasta ahora que don Carlos reemplazaría a De Santibañes. No cuajó. El cordobés juró para estar al lado del presidente De la Rúa, como lo estuvo, ocupando el mismo puesto durante la gestión presidencial de Raúl Alfonsín. Tendrá su despacho "abajo", en la planta baja donde tenía su oficina Rodolfo Terragno. Cambió de lugar porque siempre por décadas ese sector se instaló al lado del despacho presidencial. Cuando hay cambios... hay cambios.

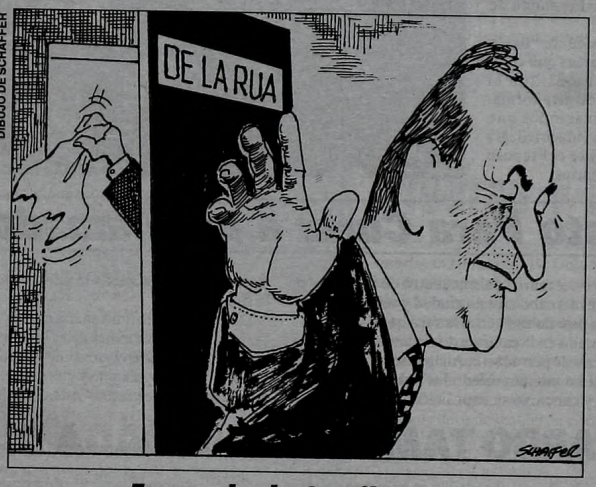

DIBUJO DE SCHÄFFER

Fernando de Santibañes

● MEJOR IMAGEN

Es un profesional de muchos años que en cualquier momento se incorpora al elenco de colaboradores de Darío Lopérfido, el secretario de Comunicación y de Cultura. Su nombre es Eduardo Zanini y actualmente ejerce sus responsabilidades de asesor de difusión en el área del ministro del Interior, Fredy Storani. **Don Eduardo, conocedor de características de personalidades para darle una mayor imagen podría ocupar en tiempo breve la subsecretaría de Coordinación del organismo presidido por Darío Lopérfido, lo cual significaría un interesante aporte**. Claro que para agrandar ese propósito hay que combinarlo con hechos positivos del propio gobernante. No le parece.

● UN TANGO Y NADA MAS

Ricardo Ostuni, el vocero, no puede sustraerse a mencionar algún tema de tango, su exquisita especialidad cuando está frente a los periodistas para informar -y lo hace en detalle- sobre lo que ocurre en el país. El hombre cuando entró de lleno en materia informativa fue cortado por un instante y entró en el matiz del dos por cuatro. Justamente aludió al tango "Charlemos" que canta Roberto Rufino con Carlos Di Sarli y claro, allí salió el profundo conocimiento en la materia. **"A ese tango le falta la segunda parte que habla, justamente de su protagonista que es ciego"**.

● GOBIERNO "ES CARO"

El cronista camina y camina dentro de la Rosada para conseguir información y también ciertas pinceladas y colores que son volcadas en "Intimidades" que es pionera en esto de graficar detalles pocos vistos de lo que sucede dentro del ámbito de Balcarce 50. Por ejemplo, haciendo una recorrida al edificio "de enfrente" -el Palacio de Hacienda- se comprobó que existe un lugar donde están las máquinas que "lanzan" por sus bocas gaseosas y alimentos diversos. Y allí se comprobó que una gaseosa cuesta sesenta y cinco centavos, un alfajor treinta centavos y otras vituallas con precios acomodados. Disiente todo esto con los precios de la máquina de Gobierno donde los mismos productos cuestan un peso, sesenta centavos y un poco más. Parece una utopía, pero Gobierno es "más caro" que Economía, ministerio de donde se proyectan los recortes que golpean a la gente. El mundo al revés.

● SUELO ARGENTINO

El libro se llama "Malvinas, suelo argentino". Ha sido escrito por un periodista de larga trayectoria: el doctor Germán O. Galfrascoli, de la vieja escuela académica de la profesión. Algunos ejemplares fueron dirigidos al presidente De la Rúa y "a todo el Gabinete", en tanto otros llegaron a la Sala de Periodistas. Habla de la gran epopeya del 82 y de todos sus sinsabores. Alude a los ex combatientes con una calidez admirable y anuncia un "próximo número" donde escribirá "la realidad del hundimiento del Belgrano". Habrá que leerlo.

● CANTOS CORDOBESES

Hoy-función-hoy. A las 13 hs. Lugar: Salón Blanco. Allí -por primera vez- el Coro de la Escuela de Niños Cantores de Córdoba "Domingo Zipoli" estará presente con sus gorgeos. Organiza la consultoría de la Secretaría General que preside Germinal Nogués. Dicen que asistirá el jefe de Estado, Fernando de la Rúa. Nosotros nos anotamos. Hasta mañana.

LA PAVADA POLITICA

***Esa rubia debilidad**: anticipamos en esta sección (fue información exclusiva) que la infartante periodista entrerriana **Belara Yáñez**, de canal Azul, había sido la destinataria de un **beso en la boca** de parte del doctor Carlos Menem, con el cual **endulzó** su estadía en Paraná. Prometimos ampliar. La colega tiene 42 años, es madre de tres hijos, mide casi un metro setenta, posee envidiable figura, pelo rubio y una mirada azul profundo. Su sangre libanesa la muestra como una mujer fogosa. Habla el árabe y así se comunica con Carlitos 2003 desde su primera campaña a presidente, en la que lo acompañó trepándose al "Menemóvil". Según declaró la periodista, entre los dos jamás sucedió nada que no fuera buena onda y corriente de simpatía. Ella al parecer siempre rehusó, gentilmente, cualquier tipo de invitación del ex presidente. Son esas historias para las que siempre faltó tiempo, no voluntad. Las típicas asignaturas pendientes que tarde o temprano las mujeres nos cobramos en la vida. En esa época ella era una fiel y amante esposa. Sería éste uno de los motivos. Belara se separó, Menem también, pasaron los años, las guardias en la Casa de Gobierno, las giras y las campañas, siempre que se encontraban se saludaban con muchísimo afecto. Siendo el doctor Menem presidente, la llamaba por su primer nombre, y siempre, como está en todo su derecho de hacerlo un hombre libre, la invitaba a salir. Esta última vez, la ansiedad pudo más que todo y, con toda naturalidad, la besó en la boca. **No fue un piquito**, Menem no se anda con chiquitas. La consecuencia es que Belara Yáñez es para Entre Ríos un patrimonio. Esta situación desató celos incontrolables entre los demás políticos litoraleños, quienes están a punto de no hacer ningún tipo de alianza con el ex presidente por **"el tema de la Belarita"**, quien, ajena a lo que provocó, por estos días está en Buenos Aires, adonde vino a cubrir la renuncia del profesor Alvarez y el nuevo mapa político. Ella, que no sabe qué hacer para negar todo tipo de acercamiento, jura que el beso no fue en la boca, pero es imposible desmentir la imagen. La dirigencia entrerriana la está esperando con el sapukay en la punta de la lengua porque están furiosos de celos. En tanto, ella dice: **"Pobrecita la Bolocco"**. Estas son noticias y no los cambios de gabinete.

***

Deshojando la margarita**: Antonito de la Rúa, el grupo Sushi y Ramiro Agulla recibieron un cálido agradecimiento por los servicios prestados. Es el súper secretario privado, Fernando Aiello, el creador de la estrategia que a partir de ahora mostrará a otro De la Rúa. Mucho cabotaje: Misiones, Chaco, Entre Ríos, Neuquén serán las primeras ciudades, y todo el interior del país, en contacto directo con la gente. Se entregarán ambulancias, viviendas y subsidios. Para diferenciarlo del ex presidente, con quien estuvo muy relacionado, en imagen, por sus asesores anteriores, recorrerá solo -sin otros funcionarios- el país como si estuviera en campaña. Casi no estará presente en las reuniones de gabinete. Crystian Colombo tendrá un papel protagónico porque será el único que las presidirá y solo él podrá informar a los periodistas. Con todo: destinarán un avión solo para que suban los periodistas que acompañen en las giras. **¡Qué tal!

***

***Se va**: el senador radical Luis Molinari Romero se alejaría de su banca. **"Este fin de semana tomo la decisión"**, comentó en el aeropuerto minutos antes de embarcar hacia su provincia. El bloque radical no le perdona haber compartido posturas con Alvarez. Cuando se lo propuso en la terna que integró con Losada y García Arecha, tuvo que soportar que su colega José María Juárez lo cruzara y le dijera: **"Usted no puede ser. Además, tengo miedo que el Presidente se equivoque y lo nombre"**.*

***

Escondido adónde vas**: Carlos Alvarez decidió bajar su exposición en los medios y, al mismo tiempo, optó por no viajar a Mar del Plata, donde iba a dar una charla en la Unión Industrial Argentina. Canceló, sin fecha, las entrevistas periodísticas, incluidos los movileros que lo aguardan en su casa de Palermo. Entre otros frentes, Chachito mío tiene que ordenar el de su vida personal. No es bueno que el hombre esté solo: una de sus últimas declaraciones fue que no piensa hacer alianzas con ningún dirigente. Fútbol: retomó la rutina de los picaditos, tiene dos agendados para el fin de semana largo, en el Club de Amigos, donde lo espera Moisés Ikonicoff. **Chipi, chipi, bom, bom.

***

***Gris de ausencia:** Aníbal Ibarra reconoce que hay crisis en la Alianza y que no es de ahora. Se viste de gris y, sin color, esto no le sienta bien al jefe de la Ciudad. Sin definición, ni negro ni blanco y con pésimo gusto. Cuando acepta una entrevista pone una condición: **que no le pregunten por los insultos de Villa Soldati**, adonde los vecinos fueron por él y trataron bien a Rubén Santos, el jefe de Policía, a quien no abuchearon, al contrario, le preguntaban cómo podían hacer para ayudarlo. Santos respondía: **"Confiando en mí"**.*

AEROLINEAS: "BOCINAZO" DE PROTESTA

Gremios Aeronáuticos se Movilizaron en Defensa de sus Puestos de Trabajo y Reclamaron Plan Para Restaurar las Empresas Aéreas

Con el firme objetivo de que los gobiernos argentino y español **"escuchen"** sus reclamos, los trabajadores que forman parte de los gremios aeronáuticos de **Aerolíneas Argentinas** y **Austral** llevaron a cabo un **"bocinazo"** en defensa de los puestos de trabajo en ambas empresas, entre otras peticiones.

Las organizaciones gremiales que convocaron a la protesta –**Asociación de Aeronavegantes (AAA), Asociación de Personal Aeronáutico (APA) y Asociación del Personal Técnico Aeronáutico (APTA)**– señalaron que **"en el día en que se conmemora la conquista de América, los trabajadores aeronáuticos nos movilizamos en defensa de nuestras fuentes de trabajo".**

La movilización de los trabajadores de Aerolíneas y Austral –la mayoría de ellos con los rostros cubiertos por máscaras– partió en caravana desde los aeropuertos metropolitano **Jorge Newbery** y el internacional de **Ezeiza,** pasó luego frente al consulado de España ubicado en Callao y Guido donde se concentraron, para culminar la jornada de protesta frente a la sede de Aerolíneas Argentinas, en la intersección de las calles Bouchard y Lavalle, en esta capital.

La medida se realizó en el marco **"de la próxima Asamblea de Accionistas, en la que el SEPI (el Estado español) pretende seguir adelante con su plan de despedir personal, recortar salarios y convenios, eliminar rutas y servicios y achicar las empresas hasta su virtual desaparición".**

En un comunicado firmado por la secretaria general de la Asociación de Aeronavegantes, **Alicia Castro;** el titular de la Asociación del Personal Aeronáutico, **Ariel Basteiro**, y el de la Asociación del Personal Técnico, **Ricardo Cirielli,** los gremios reclamaron **"la implementación de nuestro Plan para restaurar"** ambas empresas.

Explicaron que el proyecto gremial busca **"hacer crecer a la compañía aprovechando todas las rutas y servicios; modernizar la flota de aviones, favorecer alianzas estratégicas con otras líneas aéreas y optimizar los recursos técnicos y humanos para el crecimiento de nuestras compañías".**

Asimismo, solicitan **"reestructura la deuda y atraer la inversión de capital fresco",** y también **"favorecer la negociación de Estado a Estado entre Argentina y España, para recurrir al salvataje de Aerolíneas y Austral".**

Funeral Virtual
Los trabajadores organizaron un sepelio en medio de la ruidosa manifestación.

Represión a Municipales

Trabajadores municipales y policías bonaerenses **protagonizaron ayer una serie de incidentes en la ciudad de La Plata**, en el marco **de una marcha de protesta por la aprobación de un ley que obliga a los empleados de las comunas a jubilarse a los 55 años.**

Los hechos **se produjeron cuando la policía decidió reprimir a unos 200 empleados comunales que participaban de una movilización frente al Senado provincial, cuando arrojaban piedras contra los vidrios de ese edificio.**

Según se indicó, los uniformados lanzaron gases lacrimógenos y dispararon balas de goma a pesar de lo cual no hubo heridos.

Por otra parte, un edificio anexo de ese cuerpo legislativo fue desalojado esta tarde tras una amenaza telefónica que alertaba de la posible explosión de una bomba, que fue desestimada luego de que la Brigada de Explosivos de la policía provincial revisara el lugar.

La discusión de la ley que prevé anticipar la edad jubilatoria **había producido varios altercados el jueves último luego de que los municipales rompieran vidrios y quemaran una de las puertas del edificio de la Cámara Baja, ubicado en la calle 53 entre 7 y 8 de esa ciudad.**

Los empleados rechazan la aprobación del proyecto de ley presentado por el gobernador Carlos Ruckauf que prevé la jubilación optativa a los 55 años de edad y 30 de servicio, contra los 60 vigentes en la actualidad para la administración pública bonaerense y las 134 comunas de la provincia.

La iniciativa de Ruckauf fue modificada en la Cámara de Diputados a instancia de varios intendentes que reclamaron la obligatoriedad de la jubilación a los 55 años, por lo que se mantuvo optativa para los empleados de la administración pública y obligatoria para los municipales.

En tanto, los incidentes del jueves último **provocaron que la sesión de la Cámara Baja se postergara hasta las 4 de la madrugada del viernes cuando se aprobó un proyecto mixto que facultaba a cada Concejo Deliberante a hacer obligatoria la jubilación en cada municipio.**

CONADU: PLAN DE LUCHA

La Confederación de Docentes Universitarios (CONADU) realizará desde el próximo lunes 16 de octubre, **"una semana nacional de protesta" que incluirá un paro de 48 horas hacia fin de semana.**

De acuerdo con el esquema programado, el paro general se cumplirá entre el jueves 19 y el viernes 20 de octubre, y la modalidad será confirmada hoy durante una conferencia de prensa en la sede de Conadu —Paraná 446— a partir de las 14.

La "semana de protesta", según se prevé, incluirá una movilización al Congreso de la Nación el día 19 de octubre a las 17.

Por su parte, el Plenario de Secretarios Generales **convocó a un Congreso Ordinario de Asociación de Base, donde se producirá la renovación de autoridades y ratificarán las reivindicaciones aprobadas por el Congreso para la semana de protesta, por mayor presupuesto y mejoras en los salarios docentes.**

También reclamarán el pago de las dos cuotas del Programa de Incentivos a los docentes-investigadores correspondientes al 2000, el nombramiento de los docentes interinos y el envío a las Universidades Nacionales de los montos recortados en el presupuesto 1999 y la deuda correspondiente al 2000.

AGRO: PARO IRREVERSIBLE

El paro agropecuario previsto para la semana próxima es irreversible y mostrará la necesidad de modificar el rumbo de la política económica para salvar las estructuras sociales del país, dijo el presidente de la **Federación Agraria Argentina** (FAA), **Eduardo Buzzi.**

"Los dirigentes de las entidades convocantes ya están trabajando en diferentes lugares del interior del país, organizando las movilizaciones de productores", expresó el dirigente al desestimar la posibilidad de que un llamado de **"última hora"** del presidente **Fernando de la Rúa** pueda desactivar la protesta.

"Con esto quiero decir que, a esta altura, el paro es irreversible", enfatizó, al tiempo que estimó que la medida tendrá baja incidencia **"en la ciudad, donde difícilmente provoque desabastecimiento, pero demostrará la necesidad de cambiar el rumbo de la política económica para que el interior del país siga con vida".**

El dirigente agrario explicó que la inactividad alcanzará a las operaciones comerciales y bancarias del sector agropecuario y contará **"con amplia participación de los productores que formarán grupos de controles de carga a los costados de las rutas"** para promocionar los motivos del paro.

CINCO MUERTOS
POR CADA DIA DE TRABAJO
MAS DE 600 FALLOS
DE INCONSTITUCIONALIDAD

SOLICITADA

LOS TRABAJADORES SIGUEN PAGANDO CON
SU VIDA

Es inaceptable que algunos sectores del mundo financiero y empresarial pretendan aumentar su rentabilidad y mejorar su competitividad a costa de la vida de los trabajadores, **resistiéndose por ello a la modificación de la actual ley de riesgos del trabajo, en un país que registra uno de los más altos índices de accidentes laborales.**
La siniestralidad laboral verificada en lo que va del año 2000 marca una tendencia en aumento que alcanzaría para este año a 1200 trabajadores fallecidos en la totalidad del sistema, equivalente a **cinco trabajadores muertos por día laborable. (Clarín. Editoriales 9-10-00)**
Solamente en la construcción durante el primer semestre de este año se verificaron **oficialmente 56 muertes**, muchas de las cuales no estuvieron en la primera plana de los diarios, pero son una realidad cotidiana que afecta a los trabajadores constructores y a sus familias.

Una realidad que nos demuestra que:
- **Los empresarios no invierten en prevención**
- **Las aseguradoras de riesgos del trabajo ganan dinero y no controlan**
- **El Estado sigue ausente**

No alcanza con las denuncias o reclamos; **los trabajadores y los sindicatos no tienen el poder de policía, tienen el deber y la obligación de exigir las modificaciones de la ley dentro del sistema para que se garantice el cuidado de la salud y la vida.**

Hay que demostrar con voluntad política, que el valor de la vida está por encima de los valores del mercado
No es hora de reformas engañosas que cambien la forma, sino que restauren la filosofía del sistema y reparen las inconstitucionalidades de la ley. No es sólo un artículo el que hay que modificar.

Es mucho más:
Porque hoy resulta más barato reparar que prevenir y el resultado es el creciente número de trabajadores muertos e incapacitados como consecuencia de los accidentes de trabajo.
Esta situación puede y debe ser evitada: lo que debemos hacer es revertir el incentivo económico contemplado en la ley para posibilitar la inversión en prevención.

Trabajo seguro
Trabajo sin muerte
UOCRA
62 ORGANIZACIONES
UNION OBRERA DE LA CONSTRUCCION DE LA REPUBLICA ARGENTINA
CGT

MERCADO DE VALORES

ACCIONES

Empresa	Ayer	Ant.	Empresa	Ayer	Ant.
Acindar	0,935	0,945	Grimoldi	-.-	1,40
Astra	1,45	1,46	Gpo. Galicia	1,36	1,42
Agrometal	-.-	0,57	Indupa	0,546	0,535
A. Palermo	4,80	4,85	Introductora	-.-	1,11
Aluar (5)	2,16	2,20	IRSA	2,17	2,16
Atanor	0,82	0,84	J. Minetti	1,30	1,30
Bco. Francés	6,39	6,50	Ledesma	0,53	0,535
Bco. Hipot.	7,65	7,70	Longvie	-.-	0,71
Bco. Macro	4,00	4,05	MetroGas	0,92	0,90
Bco. Santander	9,80	9,95	Mirgor	-.-	5,60
Bansud	1,31	1,30	Molinos Río	1,68	1,68
Bco. Suquía	1,18	1,21	Morixe	-.-	0,28
Baesa	-.-	5,00	Particulares	7,65	7,65
Boldt	-.-	1,48	Patagonia	-.-	8,80
Capex	6,00	6,00	Pérez Companc	1,45	1,46
C. Casado	1,46	1,48	Perkins	-.-	0,46
Celulosa	0,18	0,17	Piccardo	-.-	2,20
C. Costanera	1,38	1,39	Polledo	0,515	0,50
C. Puerto	1,00	1,03	Renault	0,52	0,54
Cinzano	-.-	0,58	Repsol	18,80	18,80
Citicorp	-.-	4,00	Rigolleau	-.-	0,45
Colorín	-.-	0,53	Rosenbusch	-.-	2,30
C. del Plata	0,102	0,105	San Miguel	5,35	5,35
Cresud	0,80	0,81	Siderar	2,48	2,54
Domec	-.-	0,75	Siderca	2,11	2,05
Dycasa	1,38	1,35	Sol Petróleo	-.-	0,30
Faplac	-.-	0,87	Sniafa	-.-	0,50
Ferrum	-.-	1,20	Tabacal	-.-	0,08
Fiplasto	-.-	0,24	Telefónica	18,75	19,15
Garovaglio	0,55	0,522	Telecom	3,57	3,79
Gas N. Ban	1,85	1,89	TGS	1,45	1,37

MERVAL: 435,09 (-1,67) - Volumen en acciones: $ 36.934.045.-

TITULOS PUBLICOS

Título	Ayer	Ant.
BONEX 1992 $	97,60	97,40
BONEX 1992 U$S	97,50	97,65
BOCON I $	134,50	135,20
BOCON I U$S	132,30	132,25
BOCON II $	115,20	115,10
BOCON II U$S	129,20	129,20
BONEX Global 2017	90,00	91,45
BONEX Global 2027	77,60	78,80

MONEDAS EXTRANJERAS
EN LAS AGENCIAS

			Compra	Venta
100	Dólares	$	99,50	100,50
100	Uruguayos	$	79,10	83,50
100	Reales	$	51,40	55,30
100	Chilenos	$	17,40	18,00
100	Guaraníes	$	0,273	0,290
1	Libra esterlina	$	1,46	1,49
100	Francos franceses	$	13,00	13,50
100	Francos suizos	$	56,00	58,50
100	Marcos	$	43,30	45,30
100	Liras	$	0,437	0,456
100	Pesetas	$	0,509	0,533
100	Bolívares	$	-.-	-.-

OTRO "AUMENTO HORMIGA" DE LA SHELL

A partir de la cero hora de hoy **rige un nuevo aumento** en los combustibles de la petrolera **Shell, de un centavo para la nafta y de un centavo y medio el gasoil,** aunque se informó que no serán modificados los valores de venta mayorista para el combustible destinado al agro y al transporte.

Con este incremento, la nafta **V-Power costará 1,199 peso** (antes 1,189), la **Fórmula Shell Súper tendrá un costo de 1,099** (1,089), y la **Fórmula Shell Común valdrá 0,958** (0,948).

Los tipos **Pura y Fórmula Diesel tendrán un precio de 0,549 pesos** contra los 0,534 anteriores, y el **Gasoil surtidor se cobrará 0,524** en lugar de los 0,509 a que se comercializaban hasta ayer.

La empresa comunicó además que no se modificarán los precios del gasoil mayorista, tanto para el agro como para el transporte de carga y pasajeros.

La petrolera justificó el incremento en el alza de los precios en los mercados mundiales, y resaltó que el 25 de septiembre último **"redujo sus precios cuando comenzó a experimentarse una tendencia a la baja"** en el valor del petróleo.

"Una Barbaridad más de Este País de Locos"

PASAJEROS ENFURECIDOS POR EL TARIFAZO DEL 60 POR CIENTO EN TRENES DE TBA

La noticia del **próximo aumento de las tarifas de Trenes de Buenos Aires,** que como anticipamos ayer **sería del 60 por ciento**, impactó negativamente en el humor de los usuarios en Retiro, quienes **"descargaron"** la **bronca por la medida**, a la que **nadie le encuentra ninguna clase de justificación**. Sin excepción, los pasajeros consultados **rechazaron el aumento** y en algunos casos **se quejaron de los excesivos beneficios que el Gobierno concede a las concesionarias ferroviarias**, renegociación de contratos mediante.

En el hall central de la estación Retiro, cabecera de la ex línea Bartolomé Mitre que comprende tres ramales (Tigre, Mitre y José León Suárez), el relevamiento de *Crónica* no dejó dudas sobre la ostensible impopularidad del aumento de tarifas anunciado.

Víctor Báez, que vive en Villa Ballester y viaja a esta capital a diario para trabajar, manifestó que **"es una barbaridad más de este país de locos".**

"El aumento no se justifica de ninguna manera, porque primero tendrían que dar un servicio mejor –según el usuario–. Hoy por hoy, para como se está viajando, el aumento es un disparate. Yo no sé qué pretende el Gobierno con esto, cuando ve que no hay trabajo en ningún lado y hay que hacer magia para llegar a fin de mes".

Rafael Tello y Alexandre Espinoza, empleados de una estación de servicio porteña, cotidianamente se trasladan en tren desde Béccar para ganarse la vida con un haber de sólo 450 pesos mensuales. La suba de la tarifa obviamente no los hace felices.

"Para nosotros es mucha plata –se quejó Tello–, **porque además tenemos que tomar colectivo. Parece que el boleto del colectivo también va a subir, así que... Quizá para algunos el aumento del tren no sea mucho, pero para nosotros sí, porque ganamos muy poco y tenemos que comer en el trabajo".**

Cristina Gómez, residente en Avellaneda, si bien reconoció no viajar muy seguido en la línea del norte, hoy tenía que ir a Florida por un trámite y estaba indignada. **"Ahora no deberían subir el boleto porque la situación está muy fea; además si no aumentan las cosas, la comida y todo eso, no sé por qué van a aumentar la tarifa de los trenes"**, razonó la mujer.

Jorge Braida, empleado gastronómico, con su bebé en brazos, opinó: **"No se viaja tan bien como para tener que pagar más caro el boleto. Yo pago un boleto de sesenta centavos, no sé exactamente de cuánto es el aumento que me toca, pero es una barbaridad".**

"A mí el sueldo no me lo suben, al contrario, en cualquier momento me lo pueden bajar o me pueden despedir, y resulta que les dan aumento a los trenes y yo tengo que pagar el aumento", dijo el usuario.

Romina y Melina, dos jovencitas de Villa Urquiza, aclararon que no viajan en tren con frecuencia, pero Romina señaló: "Mamá sí toma el tren todos los días para venir al centro y se queja de que tiene un presupuesto en boleto muy grande".

"No veo por qué ahora van a subir el precio del boleto si el servicio deja mucho que desear", protestó Mauro Cervantillo.

Afirmó: **"Hay días que subís al tren y tenés que taparte la nariz por el olor... Si seguimos así, va a haber trenes para ricos y trenes para pobres".**

MUNICIPIOS DE ZONA NORTE TRABAJAN CODO A CODO

Se realizó en **San Fernando** la séptima reunión plenaria de la **Región Metropolitana Norte**, de la que forman parte los municipios de **Vicente López, San Isidro** y **Tigre**, además de la localidad anfitriona.

Durante el encuentro, del que participaron los intendentes **Ricardo Ubieto**, vecinalista de Tigre, **Osvaldo Amieiro**, justicialista de San Fernando, y los aliancistas **Gustavo Posse**, de San Isidro, y **Enrique García**, de Vicente López, se realizó un seguimiento de los convenios sobre límites para la primera sección de islas y la alcaldía para la zona norte.

Asimismo, a través de un comunicado, los intendentes informaron que ultimaron detalles sobre los convenios específicos con el **Organismo Nacional de Administración de Bienes**, para el traspaso a las respectivas comunas de la custodia de los terrenos ferroviarios actualmente sin uso ni mantenimiento.

Respecto de la preocupación por el estado de las obras provinciales de saneamiento y canalización del Río Reconquista, los intendentes de la Región Metropolitana Norte decidieron ampliar el diálogo hacia otros municipios que se encuentran aguas arriba del mencionado río, e instar a la Unidad Ejecutora de las obras y demás autoridades de la provincia de Buenos Aires para que sean finalizados los trabajos y para organizar el Comité de Cuenca, **ambas acciones fundamentales para dejar atrás cualquier peligro de inundación**, afirmaron los participantes del encuentro.

Por otra parte, Posse, García, Ubieto y Amieiro anunciaron que "en el ámbito regional también se comenzará a trabajar antes de fines de este mes en proyectos de capacitación de personal de los cuatro municipios, un Centro Regional de Emergencias, la articulación de iniciativas en el ordenamiento de tránsito y transporte y en un sistema de información estadística común".

● Flamante Escuela

El miércoles se inauguró oficialmente el nuevo edificio que **S.C. Johnson & Son de Argentina** donará a la **Dirección General de Escuelas** de la provincia de **Buenos Aires** para ser ocupado por la **Escuela N° 30 Doctor Carlos Pellegrini,** de **Tres de Febrero**, la cual es apadrinada por la compañía desde hace más de 20 años. Sin embargo, los alumnos y docentes del mencionado establecimiento iniciaron las clases del presente año escolar en las nuevas instalaciones el 6 de marzo último. El edificio, ubicado en Metzig 1652, cuenta con catorce aulas comunes, tres aulas especiales y archivo, entre otras dependencias.

● CAME ve más Problemas

Para la Coordinadora de Actividades Mercantiles Empresarias (CAME), la reciente **"disputa política"** producida entre varios integrantes del Gobierno nacional **"agrava la situación de la economía".** La entidad señaló que **"es indispensable que los dirigentes del Gobierno y la oposición dejen de lado las peleas y se dediquen a combatir la recesión, el desempleo y la falta de estímulos que tiene la actividad privada".** Recordó que en setiembre último hubo un aumento del 30 por ciento en cheques rechazados y un descenso del 12 por ciento en las ventas minoristas, con respecto a ese mes de 1999.

BINGO crónica

SERIE 054 JUEGA DESDE EL 9/10/2000 HASTA EL 15/10/2000

JUEGO N° 5 VIERNES 13 DE OCTUBRE DE 2000

ESTA SEMANA FINALIZA EL DOMINGO 15 DE OCTUBRE, A LAS 22 HS.

PREMIO DE ESTA SEMANA: $ 10.000

04 16 29 44

50 68 78 83

HOY CON ESTE NUMERO DE LA SUERTE 7190905 UN PREMIO ESPECIAL

TELEFONO BINGO: (011) 4362-2037 Lunes a Viernes de 10 a 17 hs. Sábado: 14 a 20 hs. Domingo: 14 a 22 hs.

Los horarios de atención anunciados en esta grilla reemplazan a los publicados en las tarjetas

EDITORIAL SARMIENTO S.A. / VELTON S.A. 1999 SU REPRODUCCION TOTAL O PARCIAL POR CUALQUIER MEDIO ESTA PENADA POR LA LEY

BARILOCHE: TOS CONVULSA MORTAL

Dos Chicos de Unos 45 Días y una Nena de Tres Meses Murieron por Brote que Afecta a la Población Infantil; Aseguran que la Situación Está Controlada

SAN CARLOS DE BARILOCHE.- Como consecuencia del brote de tos convulsa que afecta a la población infantil de este municipio, **dos chicos de menos de 45 días y una nena de tres meses perdieron la vida**. Según reconoció el director del **Hospital Zonal**, la cobertura en materia de vacunación de los niños de esta localidad no es completa, aunque dijo que la situación **"está bajo control"**.

El médico **Raúl Calfín**, a cargo del establecimiento sanitario, informó que el brote empezó en setiembre pasado, habiéndose registrado desde entonces 15 casos, de los cuales sólo tres están confirmados como de tos convulsa (también llamada "coqueluche"). Según explicó el funcionario, la beba de tres meses que murió estaba vacunada pero no protegida contra la infección, porque la inmunización no es inmediata.

Las otras dos criaturas fallecidas todavía no tenían edad para ser vacunadas, porque la primera dosis es a los dos meses de vida. Calfín hizo hincapié en la necesidad de que los chicos reciban todas las dosis que correspondan de esta vacuna, que es obligatoria.

Reconoció que actualmente el Hospital Zonal **tiene sólo stock de la dosis triple de la vacuna**, porque la provisión de cuádruple llegará a fin de mes. El director señaló que por diversos motivos, a menudo la desinformación de los padres, la vacunación contra la tos convulsa tiene una cobertura solamente **"del 80 por ciento"** de la población infantil.

Por su lado, el pediatra **Oscar Arsel**, del Hospital Privado Regional, explicó que la enfermedad "tiene rebrotes esporádicos", pero destacando que **"esta vez tiene cuadros más graves"** que las anteriores. El último brote de "coqueluche" que se recuerda aquí fue una década atrás, y también tuvo casos fatales.

A diferencia de otros males contra los que hay inmunización total, éste no es redimible totalmente por la vacunación y aún los vacunados pueden sufrirlo, aunque con síntomas muy leves. Entre los contagiados de este brote hay un adolescente de 15 años, lo cual sorprende a los profesionales, porque esta es una enfermedad de la niñez.

Arsel subrayó que "el medio social influye bastante", porque **"el frío y la mala nutrición"** hacen que el organismo sea más vulnerable al contagio, que es por vía oral (estornudo, saliva, aliento). Según los datos que manejan las autoridades sanitarias locales, actualmente hay tos convulsa en otras regiones del país, incluyendo unos 90 casos en la provincia de Santa Fe y unos 40 en la de Tucumán.

El director del Hospital Zonal anticipó que un equipo médico visitará las escuelas de las zonas más riesgosas, y que los padres pueden retirar las vacunas de los centros sanitarios oficiales. Calfín aseguró que la situación "está bajo control", aunque reconoció que **"hacía varios años"** que no se producía un brote de tos convulsa.

Los síntomas de esta enfermedad no son específicos, pero la tos es más fuerte que la habitual y los pequeños pacientes suelen tener ahogos y convulsiones. La vacuna tiene entre 70 y 80 por ciento de efectividad, y en caso de contagio el tratamiento consiste en antibióticos.

En el caso de los bebés, la droga debe ser suministrada como jarabe. El cronograma de vacunas incluye dosis a los dos, cuatro y seis meses, con refuerzos al año y medio y a los seis años.

SUPERBEBA MENDOCINA PRESENTA MENOS DIFICULTADES RESPIRATORIAS

MENDOZA.- La evolución de la **"superbeba"**, quien nació el martes con 6,900 kilogramos de peso, a los ocho meses de gestación, es satisfactoria, y presenta menos dificultades respiratorias, informaron autoridades del sanatorio donde ella y su madre se encuentran internadas, en el centro de esta capital cuyana.

El jefe de guardia de Neonatología del sanatorio estatal Fleming, **Oscar Magaña,** dijo que la pequeña, de nombre **Lourdes, "evoluciona en forma satisfactoria"**, y que anoche ya evidenciaba una **"menor dificultad respiratoria"** que hace tres días.

En cuanto a la alimentación de la recién nacida, indicó que **"se realiza por sonda con leche de la madre"** y que hoy le harán una prueba de tolerancia oral, para que ingiera el alimento por la boca, mediante una mamadera.

Magaña señaló que la beba **"se halla en una servocuna que la mantiene con una temperatura estable"**, que **"evoluciona favorablemente"** y que de continuar este cuadro **"en diez días podrá ser dada de alta"**.

En cuanto a la madre, **Edith Escudero,** de 31 años, el médico dijo que **"está perfectamente bien"** y que posiblemente mañana **"le daremos de alta"** de la clínica.

La mujer, que ayer ya caminaba sin dificultad, expresó que está **"muy contenta"** por la llegada de un nuevo hijo, ya que tiene además otros dos chicos, Catherina, de cinco años, y Amet, de tres.

Edith, **que pesa casi 150 kilos y mide 1,55 metros de estatura,** aproximadamente, dijo estar **"tranquila"** porque **"aunque no he podido tener en mis brazos a Lourdes, ya la pude ver dormida en la incubadora"**.

La pequeña nació mediante una operación cesárea, y su madre es obesa y diabética, quien desconocía hasta hace una semana de su embarazo, que fue detectado cuando solicitó asistencia médica por una hernia inguinal, dijeron los médicos.

En esa oportunidad los facultativos descubrieron que la mujer estaba embarazada de ocho meses, por lo que se la preparó para dar a luz mediante operación cesárea, alumbramiento que se concretó el martes al mediodía.

Distinción Para Lalcec

La **Liga Argentina de Lucha contra el Cáncer** (LALCEC) será distinguida este año por la Comisión Católica Argentina para la Campaña Mundial contra el Hambre por su **"generosa y eficiente labor"** en favor de la comunidad. El homenaje al organismo de lucha contra el cáncer será el próximo 19 de octubre, Día Mundial de la Alimentación, en el Consejo Profesional de Ciencias Económicas, que se encuentra ubicado en Viamonte al 1500 de la Capital Federal, a las 20.30, según informó la Comisión Católica para la Campaña Mundial contra el Hambre mediante un comunicado.

Día del Psicólogo

Hoy a la noche la **Asociación de Psicólogos de Buenos Aires** (APBA) invitó a sus asociados a reunirse en su sede de la Capital Federal con el objetivo de festejar el **Día del Psicólogo**. El encuentro será en Avenida de Mayo 950 a partir de las 21, según informó la APBA. En tanto, la **Fundación Alfredo Thomson** anunció la realización de una nueva conferencia sobre **"Diversos aspectos de la rehabilitación en trastornos neurológicos"** para el 25 de Octubre próximo en Capital Federal. La reunión será a las 20, en el Centro Neurológico del Hospital Francés, La Rioja 951, con entrada libre y gratuita.

Congreso de Cáncer Ginecológico

Alrededor de un millar de especialistas de Estados Unidos, Europa, Asia y América Latina participarán del **VIII Congreso de la Sociedad Internacional de Cáncer Ginecológico** que deliberará desde el 22 de este mes hasta el 26 de octubre próximo en la Capital Federal. El carcinoma de cuello uterino y el cáncer de vulva estarán en el centro de las deliberaciones de los expertos, anticipó el presidente del comité organizador, doctor **Guillermo Di Paola**. Detalles del encuentro pueden hallarse en www-.congresosint.com.ar/cancergineco.

Investigan a un Juez por Supuesto Fraude

La Justicia investiga a un camarista, un contador y un empleado de los Tribunales de San Martín por la presunta comisión del delito de **"administración fraudulenta"**, según informaron fuentes judiciales.

La causa se inició a raíz de una denuncia que radicó la Suprema Corte de Justicia Bonaerense luego de **que una inspección detectó presuntas irregularidades en la facturación de gastos por un monto que podría ser "millonario"**.

Las fuentes judiciales consultadas dijeron que la investigación recayó en manos del fiscal **Mario Marini**, quien también pertenece al Departamento Judicial de San Martín.

Marini ordenó en las últimas horas el secuestro de documentación referida a los gastos de los jueces que luego será analizada para determinar si existe mérito para indagar a los acusados.

De todas maneras -según aclararon las fuentes-, el camarista no puede ser indagado porque posee fueros, aunque sí pueden ser citados el contador y el empleado, también mencionados en la investigación.

"Si el juez de Cámara resulta formalmente imputado, el fiscal deberá pedir su juicio político para que lo destituyan", informó una alta fuente cercana a la causa.

Los nombres de los involucrados no fueron difundidos "para no perjudicar la investigación", de acuerdo con lo señalado por los voceros.

Según la denuncia, los acusados **"facturaban gastos que nunca habían realizado"**, como por ejemplo viajes hasta lugares donde se habían cometido delitos, añadieron los voceros.

"Se descubrió que en vez de pasar los gastos por mes, como hacen todos, facturaban todo a fin de año, y eso generó las primeras sospechas", agregó la fuente consultada.

El fiscal Marini intenta ahora determinar la manera en que se cometía el delito para luego averiguar la cantidad de dinero que habría sido mal facturado. El delito de "administración fraudulenta" -tal como quedó caratulada la causa-, está contemplado en el artículo 173 inciso 7 del Código Penal, y comprende penas de entre un mes y seis años de prisión.

Postergaron Decisión de Liberar a Alderete

La decisión sobre la libertad del ex titular del PAMI **Víctor Alderete** se postergó **a raíz de una "disidencia" entre los dos integrantes de la Sala I de la Cámara Federal** que debían expedirse en una apelación contra el procesamiento y prisión preventiva que dictó el juez Adolfo Bagnasco.

Lo confirmó ayer una fuente tribunalicia, **que señaló que la disparidad de opiniones se dio entre los votos de los magistrados Luisa Riva Aramayo y Horacio Vigliani, motivo por el cual el tribunal se deberá integrar con el camarista Martín Irurzun.**

A raíz de la vacante producida tras el alejamiento del camarista **Juan Pedro Cortelezzi**, la Sala I quedó compuesta solamente por Riva Aramayo y Vigliani por lo que -ante casos de "disidencias" como el presente- se debe integrar otro magistrado, designación que en esta oportunidad recayó en Irurzun.

Días atrás, Vigliani había dejado **"en sobre cerrado y lacrado"** su voto en la secretaría de la Cámara, mientras que Riva Aramayo -en declaraciones a los periodistas- se excusó de revelar su voto y sólo confirmó que **"hubo disidencia"**.

Pese a que no se conoce el sentido de la posición adoptada por Vigliani, las fuentes especulaban que se habría inclinado en favor de que Alderete continúe preso aunque se ignoraba el fundamento jurídico de su postura.

Sucede que para no hacer lugar a la excarcelación se pueden seguir dos caminos: o confirmar la resolución del juez federal Adolfo Bagnasco (que le denegó la excarcelación por una norma del Código Penal que lo autoriza a ello), o por modificar la calificación e imputarle un delito más grave.

Ello obedece a que Bagnasco procesó al ex titular del PAMI por presuntas maniobras ilícitas que cometió en el manejo de la obra social ("defraudación a la administración pública", un delito excarcelable) y dictó "falta de mérito" respecto de la imputación de encabezar una asociación ilícita (que no admite ese beneficio). No obstante, igual le denegó la soltura por aplicación de lo establecido en el artículo 319 del Código Penal que autoriza a no hacer lugar a la excarcelación cuando se presuma que el imputado intentará obstaculizar el accionar de la justicia o entorpecer las investigaciones.

TELEFONICOS

La Comisión Administrativa de FOETRA Sindicato Bs. As. convoca:

1º) A la Asamblea General Ordinaria que se llevará a cabo el 30/11/2000 a las 17 hs. En Moreno 2967, Capital, para tratar el siguiente ORDEN DEL DIA: a) Elección de 3 afiliados para firmar el acta de la Asamblea; b) Consideración del Balance General y Memoria del ejercicio cerrado el 30/06/2000. La Asamblea se constituirá a la hora citada con la mitad más uno de los afiliados o, una hora después, con el diez por ciento (10%). En caso de no obtenerse el quórum indicado, se convoca a una segunda Asamblea para el 07/12/2000, a las 17 hs., en el mismo lugar, la que se constituirá, a la hora fijada, con el diez por ciento (10%) de los afiliados o, una hora después, con el cinco por ciento (5%).

2º) A la Asamblea General Extraordinaria que se llevará a cabo el 30/11/2000 a las 18 horas en Moreno 2967, Capital, para tratar el siguiente ORDEN DEL DIA: a) Elección de tres (3) afiliados para firmar el acta de la Asamblea; b) Consideración de las modificaciones al Estatuto Social, propuestas por la Comisión Administrativa, copia de las cuales se encuentran a disposición de los afiliados en Pte. Perón 1435, de esta ciudad. La Asamblea se constituirá a la hora fijada, con el cincuenta por ciento (50%) de los afiliados o, una hora después con el veinticinco por ciento (25%). En caso de no obtenerse el quórum indicado, se convoca a una segunda Asamblea para el 07/12/2000, a las 18 horas en el mismo lugar, la que se constituirá con el veinticinco por ciento (25%) de los afiliados o, una hora después, con el diez por ciento (10%).

Nota: Los afiliados acreditarán su identidad con documento nacional de identidad y con la última boleta de haberes o de pago del fondo Compensador.

3º) Al Plenario de Delegados; que se realizará el 14/11/2000 a las 18 horas en Pte. Perón 1435, de esta ciudad, para deliberar sobre los asuntos del orden del día de ambas Asambleas (arts. 21º a 24º del Estatuto).

Buenos Aires, 13 de octubre de 2000.

SERGIO SOSTO — Sec. de Prensa y Prop.
LEANDRO FERREYRA — Sec. de Organización
OSVALDO IADAROLA — Secretario General

FOETRA SINDICATO BS. AS.

BOMBAS CON PINTURA ROJA Y NEGRA DAÑARON LA ESTATUA; AYER SE CUMPLIERON 508 AÑOS DE LA LLEGADA DE LOS ESPAÑOLES A AMERICA

Atentado a Monumento de Colón en el Día de la Raza

Manchado

Nadie vio el ataque producido en la madrugada de ayer, a pesar de que ocurrio en avenida La Rábida, entre Leandro Alem y Paseo Colon, a pasos de la Casa de Gobierno.

Estará siempre en discusión si fue conquista o descubrimiento de América. Lo cierto es que ayer se cumplieron 508 años de la llegada de los españoles a América. Y mientras numerosas instituciones conmemoran el hecho, **manos anónimas atentaron con bombas con pintura roja y negra el monumento de Cristóbal Colón,** ubicado en avenida La Rábida, entre Leandro Alem y Paseo Colón.

Uno de los transeúntes vio los daños causados al monumento y señaló: **"Parece increíble que esto pase detrás de la Casa de Gobierno y a pocos metros de la sede de la Jefatura del Estado Mayor de Ejército".**

Más allá de esto **Ana María Presta**, docente de la UBA e investigadora del Conicet, hizo un recorrido de los distintos momentos y señaló que "hay un antes y un después del año 1950, cuando se empiezan a revisar una serie de conceptos. Ese momento está marcado por la tarea de un erudito mexicano, Edmundo Gorman, que escribió un libro sobre la invención de América. El plantea por primera vez que desde el nombre hasta la gente fueron inventados por la mentalidad del colonizador, quien trató de explicar a su generación y a las sucesivas qué fue lo que vio y se encontró aquí. De esta manera, América es una conceptualización inventada con un montón de atributos que, en la mayoría de los casos, tiene poco que ver con la realidad".

No obstante estas discusiones, el presidente Hipólito Yrigoyen fue quien estableció la denominación de **"Día de la Raza"** para conmemorar el 12 de Octubre, una fecha que para España fue durante mucho tiempo **"El Día de la Hispanidad"** y para los Estados Unidos, **"El Día de Colón".**

Enrique Tandeter, director del Instituto Ravignani de la Facultad de Filosofía y Letras de la UBA, manifestó que **" Yrigoyen estableció esta denominación como una forma de diferenciarse de lo que en ese momento era el nacimiento de un panamericanismo hegemonizado por Estados Unidos".**

De todas maneras, y más allá de que el feriado de la fecha se haya corrido para el próximo lunes, estableciendo de hecho un **"fin de semana largo"**, lo concreto es que ayer, de una u otra forma, son varias las entidades que celebran con distintos actos "El Día de la Raza" y también recuerdan a Cristóbal Colón, más allá del ataque que sufriera su monumento.

BUENAS EXPECTATIVAS PARA EL TURISMO EN LA COSTA

Los centros balnearios de **Mar del Plata, Pinamar, Cariló y Villa Gesell** se preparan para un fin de semana largo con buenas expectativas, ya que las reservas hoteleras superan el 80 por ciento, señalaron fuentes de los distintos municipios.

De acuerdo con un informe del **Ente Marplatense de Turismo** (EMTUR), la ciudad presenta un porcentaje de reservas hoteleras para el segmento de los cinco estrellas del 85 por ciento; cuatro estrellas, 74 por ciento y apart hoteles, 55 por ciento. Las tarifas que se están aplicando corresponden a baja temporada.

Además de los hoteles, se encuentran otro tipo de alojamientos -casa, departamentos propios o prestados y camping-, que utilizarán algunos turistas, en su mayoría provenientes de Buenos Aires.

En cuanto a Pinamar y Cariló, el municipio no armó ningún paquete promocional, a diferencia de otros años, sino que cada hotelero diseñó su propia promoción, con tarifas de temporada baja.

El porcentaje de reservas en hotelería supera el 80 por ciento pero las expectativas hablan de alcanzar el cien por ciento, aunque éstas estarán condicionadas al factor climático.

Para **Villa Gesell,** el nivel de reservas hasta el momento prevé una ocupación hotelera del 80 por ciento, y en este caso los turistas provienen de la Capital Federal, Rosario, Córdoba y alrededores del mismo municipio.

Las tarifas que se están aplicando son de temporada media. Por ejemplo para un hotel de 4 estrellas, 80 pesos; tres estrellas: desde 40 pesos; dos estrellas desde 30 pesos, y de una estrella a partir de 24 pesos.

Para promocionar y atraer mayor número de huéspedes, los hoteleros optaron por regalar una noche de alojamiento, además de incluir el desayuno. Según informaron operadores y hoteleros, las promociones impulsadas desde la Secretaría de Turismo de la Nación, a través del Programa **Mejor Argentina,** son las que se llevan el mayor número de consultas y reservas.

El acceso está dado a través de la página oficial de la Secretaría (www.turismo.gov.ar), que permite imprimir los cupones con descuentos (para transporte, hoteles y restaurantes) para el viajero que desee utilizarlos.

VENCE MORATORIA EN EL AMBITO PORTEÑO

La Dirección General de Rentas de la Ciudad de Buenos Aires informó que **hoy vencerá el plazo** estipulado por el Gobierno porteño para acceder al **Plan de Facilidades de Pago de Impuestos 801/2000.**

Este plan vencía originariamente el 30 de setiembre último, pero debido a la repercusión que tuvo entre los contribuyentes de la Ciudad, el Gobierno decidió prolongar la fecha de pago de este régimen de regulación tributaria hasta la presente jornada.

El plan incluye las contribuciones de Alumbrado, Barrido y Limpieza (ABL), Patentes sobre Vehículos y Contribución de Publicidad, y permite además saldar deudas impositivas vencidas al 30 de abril de este año, hasta en 120 cuotas y por un valor mínimo cada cuota de 10 (diez) pesos.

Los interesados podrán dirigirse a la Sede Central, en Viamonte 900 de esta Capital o los Centros de Gestión y Participación habilitados a tal efecto, entre las 9.30 y las 15.30. En tanto para mayor información, los interesados podrán comunicarse con la línea gratuita 0-800-2222-247 o a la página web www.rentasgcba.gov.ar.

Por otra parte, la Dirección General de Rentas del Gobierno de la Ciudad de Buenos Aires dispuso la realización de importantes operativos de Fiscalización.

Para tal efecto y para garantizar la equidad fiscal, equipos especializados controlarán las cuotas impagas de Ingresos Brutos correspondientes a los períodos fiscales 1999/2000.

El operativo, que se desarrolla en shopping y demás centros de alta concentración, también abarca a anunciantes en Vía Pública.

Presentaron Tres Cachorros de Tigre de Bengala

Tres cachorritos de tigre Real de Bengala, de pelo blanco y ojos turquesa originados por una mutación genética de sus antepasados, **fueron presentados en el zoológico porteño, donde nacieron el 28 de agosto en cautiverio tras 103 días de gestación.**

Sus padres -**Betty**, de 6 años, y **Conde**, de 7- **tuvieron anteriormente 4 hijos en dos tandas, que fueron luego derivados a un zoológico chino, pero ésta es la primera vez que nacen 3 -dos hembras y un macho- y que sobreviven.**

Los cachorritos "tuvieron un peso récord de un kilo cuando nacieron el pasado 28 de agosto en el zoológico", señaló Margarita Mas, jefa del servicio veterinario del paseo porteño. **Todos tienen los ojos de un color turquesa brillante, pero mientras un macho y una hembra lucen pelaje blanco con rayas, la restante tigrecita es totalmente blanca, como un pompón de algodón.**

Betty y Conde ya fueron papás dos veces, de un macho y una hembra en cada oportunidad, cifra considerada normal ya que se calcula que una tigresa de Bengala no puede amamantar a más de dos crías, sin embargo esta vez la alegría vino por triplicado y la madre, bien cuidada y alimentada, tiene suficiente leche para todos.

"Betty produce unos seis litros de leche por día y puede amamantar a los tres cachorritos, que consumen hasta el momento sólo un litro cada uno", comentó Mas. Tan bien alimentados están los cachorros que **"a 45 días de nacidos, el tigrecito ya pesa 7 kilos y cada una de las hembras 6 kilos"**, precisó la jefa del servicio veterinario.

En los próximos días, a medida que continúen con su crecimiento y tengan más destreza en el manejo de sus garras, el personal del zoológico comenzará a darles carne con hueso, aunque se mantendrá la leche como base de su alimentación. Respecto a su curioso color blanco, Mas contó que **"son tigres Real de Bengala que sufrieron una mutación genética, que ya era conocida a principios de siglo"** y aclaró que si se mezclan con tigres marrones, las generaciones venideras perderían automáticamente el color blanco ya que el marrón es la norma y todo lo que necesita es un canal para expresarse. Esta mutación implica que **"el gen de color marrón no se expresa, por lo que el pelo del tigre queda de color blanco"**, explicó la experta. Ya con siete hijos, Betty, de seis años, y Conde, de siete, **"todavía tienen unos nueve años más para tener más cachorros, ya que su vida reproductiva se extiende hasta los 18 años, y pueden vivir hasta los 25"**, precisó Mas.

CHUBUT: NO PREOCUPA LA MUERTE DE BALLENAS

RAWSON.- La **cantidad de ballenas halladas muertas** desde junio pasado en Golfo Nuevo, Chubut, **están dentro de lo normal** para el promedio anual de muertes de estos animales, informaron autoridades del gobierno provincial.

El titular de la Dirección de Conservación, dependiente del Organismo Provincial de Turismo, **Néstor García**, dijo que **"alrededor de 14 ejemplares fueron encontrados muertos en la costa, dentro del Golfo Nuevo, desde junio del corriente año hasta la fecha"** e indicó que **"estamos dentro del promedio anual de ballenas muertas que aparecen en la zona"** durante el transcurso de la época de apareamiento y reproducción de la especie.

Explicó que **"en la mayoría de las temporadas son observados aproximadamente 18 cetáceos muertos, entre juveniles y adultos, siendo las causas de fallecimiento –hasta el momento– motivos propios de la naturaleza".**

El titular de la Dirección de Conservación acotó que "se sigue de cerca la evolución de la especie en la zona" y cualquier "signo de anormalidad en el movimiento y mortandad de los cetáceos en la región es observado rápidamente para determinar sus causas, que hasta el momento no son extrañas".

Sugerencias económicas!

Ofertas especiales de Primavera

$0.29

Yogur Entero ó Descremado Bebible 200 g
• Frutilla • Vainilla

$0.99

Yerba con Palo Patriarca 1 kg

$0.49

Hamburguesas Finitas Paty 110 g

$0.69

Jugo Listo Biofrut 1 lt
• Naranja • Durazno • Multifrutas

$0.69

Vino Blanco Pied de Vigne 700 cc

$0.99

Desodorante Masculino Golf 120 g
• Weekend
• Sun • Night

$0.75

Jabón de Tocador Kenia Variedades 4 u x 100 g

$0.49

Papel Higiénico Soft 4 u x 40 m

$0.49

Toallas Femeninas con Alas c/s Deo 10 u

Para Mamá: regalos Super a precios Mini.

$3.99

Pack Cremas Villeneuve
(Crema Hidratante E. Body 350 ml
+ Crema Nutritiva E. Hands 250 ml
+ Peine y Espejo)

$5.59

Bombones Cofler Frutos de Mar 250 g

Vigencia de la promoción del 11/10/2000 al 23/10/2000.

Próximas aperturas

Zona Norte: • ***José C. Paz:*** *Av. Croacia 565. Vucetich* ***(inaugura el 28/10/2000)*** **Zona Oeste:** • ***Isidro Casanova:*** *Gallo 3725* ***(inaugura el 21/10/2000)*** **Zona Sur:** • ***Florencio Varela:*** *Dr. Sallares 151* ***(inaugura el 14/10/2000)*** • **L. de Zamora:** *Juan Manuel de Rosas 1562, Olimpo* ***(inaugura el 28/10/2000).***

El Detonante

La foto es más que elocuente. Momento en el que tiran por la ventana a uno de los soldados. La ciudad quedó en llamas tras los ataques.

LA GUERRA YA

Palestinos Lincharon a dos Soldados Judíos e Israel Respondió B

GAZA (Reuters).- **Helicópteros artillados israelíes atacaron ayer objetivos aledaños a las oficinas de Yasser Arafat en dos ciudades bajo gobierno palestino,** después de que una **enfurecida turba linchó a muerte a por lo menos dos soldados israelíes cautivos.**

Los líderes israelíes dijeron que las incursiones fueron una respuesta limitada a un **"crimen horrendo"** y señalaron que la operación había concluido. Los palestinos describieron los ataques como una **guerra abierta.**

Israelíes y palestinos dijeron que la espiral de violencia **podría asestar un golpe mortal a los esfuerzos de paz en Oriente Medio,** mientras líderes mundiales instaban a ambas partes a frenar sus combates y a comenzar a negociar.

Los helicópteros atacaron objetivos aledaños a las oficinas del presidente palestino en la ciudad cisjordana de Ramalá y en Gaza, **horas después de que adolescentes en una turba apuñalaron a muerte a los soldados, en los trágicos acontecimientos en Ramalá.**

El primer ministro israelí **Ehud Barak**, dijo que Israel **no podía permitir que lo que llamó linchamiento de los soldados quedara sin respuesta.** El viceprimer ministro Binyamin Ben-Eliezer dijo, posteriormente, que **un tercer soldado israelí podría también haber sido capturado y muerto.**

"La operación con helicópteros artillados es una señal de advertencia a la Autoridad Palestina de que no mal interprete la moderación de Israel y su deseo de seguridad y paz", dijo Barak en un comunicado.

Arafat, que resultó ileso, respondió desafiante, y dijo en una visita a palestinos heridos que recibían tratamiento en el hospital Shifa, de Gaza, que el pueblo palestino se mantendrá fuerte y que no vacilará en **"continuar su marcha hacia Jerusalén, la capital del estado independiente palestino".**

"No cabe duda de que el proceso de paz en su forma actual ... no parece tener una oportunidad y que si queremos resucitar el proceso, tendrá que ser resucitado con otros instrumentos", dijo el ministro interino de Relaciones Exteriores de Israel, Shlomo Ben-Ami.

Pero dijo que las negociaciones constituyen, en último caso, la única alternativa.

"Al final de cuentas, aun si nos adentramos en una confrontación, sin importar cuá todos compr otra alternati de negociacio

A todo esto Planificación los palestinos de Seguridad reúna de urge **los combates nuestro pueblo**

Israel dijo q tres horas de a nos para que atacados en Ga

Un funcion lámico Hamas palestinos hab siones en Gaz tanto de miem delincuentes c

El líder espi Ahmed Yassi por los ataque **maremos esfu represalias po** Reuters. **"To abiertas para se defienda a sí**

Un portavoz

Admitió el Embajador O que la Crisis es muy Gra

El embajador israelí en Argentina, **Benjamín Orón**, expresó su deseo de que la imagen de su país "**cambie**" y se llegue a un equilibrio en la comprensión de la violenta crisis desatada en Medio Oriente, conflicto que atribuyó a un viraje en **"las reglas de juego"** por parte de los palestinos.

"Espero que la imagen de mi país cambie en los próximos días cuando se llegue a un equilibrio porque comprendo que para todos nosotros es muy duro ver el cuerpo mutilado de un chico por televisión", expresó el embajador sobre las críticas que recibió Israel en las últimas horas por las acciones de su ejército.

Orón responsabilizó a los palestinos por haber cambiado **"las reglas de juego" en Medio Oriente.**

"Todo lo que se construyó desde 1993 ya no existe. Hoy hay una falta de confianza total. Un acuerdo de paz se podría pensar a largo plazo porque los palestinos cambiaron las reglas de juego cuando empezaron con esto", aseguró el diplomático. Orón, quien arribó a la Argentina hace tres semanas para reemplazar a Itzak Avirán, advirtió que la crisis **"es muy grave"** y agregó que **"los eventos de hoy marcan un cambio cualitativo de la situación. Tomó siete años crear una confianza que hoy ya no existe".** El 28 de s pasado el líder opositor israelí, **Ariel Sharo** Explanada de las Mezquitas en la ciudad vie salén, hecho que fue interpretado como una **ción**" por parte de la comunidad palestina q a manifestarse tanto allí como en Gaza y Cis

Desde ese momento, los manifestantes pa enfrentaron con soldados israelíes desenc una escalada de violencia que ya cobró la v personas (85 palestinos) y hay 3.000 heridos jador aclaró que **"el ejército israelí no tom por iniciativa propia hasta hoy. Siempre se m estática defendiendo puestos militares, asen de colonos judíos o carreteras".**

Para Orón la diferencia de armamento en lestinos (piedras y bombas incendiarias) y lo (disparos) **"puede suceder en cualquier sit mo ésta"** y puso como ejemplo el caso del b de la OTAN en Kosovo para combatir a Slo losevic. **"Hasta que empezaron con estas n ciones, que nosotros llamamos tumultos po acompañadas de piedras y armas, nuestro e mantuvo prácticamente estático"** insistió Or

Anuncios

De Santibañes, todavía en funciones, fue el vocero tras la reunión de la Central Nacional de Inteligencia. "Uno puede hacer los esfuerzos más inteligentes y con mayor voluntad", dijo.

AQUI REFUERZAN LAS VIGILANCIAS DE SINAGOGAS, MEZQUITAS Y COLEGIOS

El Gobierno analizó ayer el recrudecimiento de la crisis en el Medio Oriente **y puso en estado de alerta a las fuerzas de seguridad que reforzaron la vigilancia en sinagogas, mezquitas y colegios de las colectividades árabe y judía.**

La decisión se tomó tras una reunión de la Central Nacional de Inteligencia que encabezó el presidente Fernando de la Rúa, en el Salón Norte de la Casa Rosada y que fue convocada a raíz de la **"agudización"** del conflicto entre palestinos e israelíes, según indicó el jefe de la SIDE y vocero del encuentro, **Fernando de Santibañes.**

"La respuesta es sí", respondió Santibañes ante la pregunta concreta, si el Gobierno reforzó la seguridad en lugares como sinagogas, mezquitas y escuelas de las comunidades árabe y judía.

Dijo asimismo: **"Nunca se sabe en esto si se está preparado"**, en cuanto a si la Argentina lo está ante un eventual ataque o atentado terrorista, pero manifestó que **"lo que uno puede hacer es los esfuerzos más inteligentes y con la mayor voluntad posible".**

Santibañes manifestó que **"no"** cree que exista peligro para integrantes de las comunidades árabe y judía en la Argentina y exhortó a **"no desesperarnos; sí, tenemos que ocuparnos conjuntamente con ellos para tomar las mejores medidas posibles"**, indicó al adelantar el encuentro que más tarde se concretaría.

En ese sentido, indicó que el encuentro se realizaba para escucharlos con el fin de hacer **"un trabajo de la sociedad en conjunto para neutralizar estas eventuales amenazas".**

De la reunión de la CNI, participaron además los ministros del Interior, **Federico Storani**; de Justicia, **Jorge de la Rúa**; de Defensa, **Ricardo López Murphy**; el canciller **Adalberto Rodríguez Giavarini** y el secretario de Seguridad Interior, **Enrique Mathov.**

También estuvieron el titular del Estado Mayor Conjunto, **Juan Carlos Mugnolo**; de la Armada, almirante **Joaquín Stella**; de la Fuerza Aérea, brigadier **Walter Barbero**; el subjefe del Ejército, general **Eusebio Jurczyszyn** y el comisario **Rubén Santos**, jefe de la Policía Federal, entre otros.

Vale destacar que el titular de la Side, decidió **"suspender"** el viaje que esta tarde iba a realizar a la ciudad estadounidense de Chicago **"debido al agravamiento de la crisis en Medio Oriente"** y se puso a trabajar en el tema para mantener informado al Presidente de la Nación y a todos los ministros y secretarios.

El Detonante

La foto es más que elocuente. Momento en el que tiran por la ventana a uno de los soldados. La ciudad quedó en llamas tras los ataques.

Calles Desoladas

Pequeños en medio de la locura, con carteles que indican que la paz para los israelíes es matar niños. Coches incendiados, una postal de la jornada.

LA GUERRA YA ES TOTAL EN ORIENTE MEDIO

Palestinos Lincharon a dos Soldados Judíos e Israel Respondió Bombardeando Objetivos muy Cercanos a Arafat, que se Salvó de Milagro

GAZA (Reuters).- **Helicópteros artillados israelíes atacaron ayer objetivos aledaños a las oficinas de Yasser Arafat en dos ciudades bajo gobierno palestino,** después de que una **enfurecida turba linchó a muerte a por lo menos dos soldados israelíes cautivos.**

Los líderes israelíes dijeron que las incursiones fueron una respuesta limitada a un **"crimen horrendo"** y señalaron que la operación había concluido. Los palestinos describieron los ataques como una **guerra abierta.**

Israelíes y palestinos dijeron que la espiral de violencia **podría asestar un golpe mortal a los esfuerzos de paz en Oriente Medio,** mientras líderes mundiales instaban a ambas partes a frenar sus combates y a comenzar a negociar.

Los helicópteros atacaron objetivos aledaños a las oficinas del presidente palestino en la ciudad cisjordana de Ramalá y en Gaza, **horas después de que adolescentes en una turba apuñalaron a muerte a los soldados, en los trágicos acontecimientos en Ramalá.**

El primer ministro israelí **Ehud Barak**, dijo que Israel **no podía permitir que lo que llamó linchamiento de los soldados quedara sin respuesta.** El viceprimer ministro Binyamin Ben-Eliezer dijo, posteriormente, que **un tercer soldado israelí podría también haber sido capturado y muerto.**

"La operación con helicópteros artillados es una señal de advertencia a la Autoridad Palestina de que no mal interprete la moderación de Israel y su deseo de seguridad y paz", dijo Barak en un comunicado.

Arafat, que resultó ileso, respondió desafiante, y dijo en una visita a palestinos heridos que recibían tratamiento en el hospital Shifa, de Gaza, que el pueblo palestino se mantendrá fuerte y que no vacilará en **"continuar su marcha hacia Jerusalén, la capital del estado independiente palestino".**

"No cabe duda de que el proceso de paz en su forma actual ... no parece tener una oportunidad y que si queremos resucitar el proceso, tendrá que ser resucitado con otros instrumentos", dijo el ministro interino de Relaciones Exteriores de Israel, Shlomo Ben-Ami.

Pero dijo que las negociaciones constituyen, en último caso, la única alternativa.

"Al final de cuentas, aun si nos adentramos en una confrontación, sin importar cuán profunda y difícil sea, todos comprendemos que no habrá otra alternativa que volver a la mesa de negociaciones", dijo.

A todo esto, el ministro palestino de Planificación, Nabil Shaath, dijo que los palestinos quieren que el Consejo de Seguridad de Naciones Unidas se reúna de urgencia **"a fin de que pare los combates y la agresión contra nuestro pueblo".**

Israel dijo que había advertido con tres horas de anticipación a los palestinos para que evacuaran los edificios atacados en Gaza y Ramalá.

Un funcionario del movimiento islámico Hamas dijo que los guardianes palestinos habían abandonado las prisiones en Gaza, permitiendo la fuga tanto de miembros de Hamas como de delincuentes comunes.

El líder espiritual de Hamas, jeque Ahmed Yassin, prometió venganza por los ataques israelíes. **"No escatimaremos esfuerzo alguno para tomar represalias por esta agresión"**, dijo a Reuters. **"Todas las opciones están abiertas para que el pueblo palestino se defienda a sí mismo".**

Un portavoz del ejército israelí, coronel Raanan Gissin, dijo que la turba había mutilado a los dos soldados, en lo que llamó un **"horrendo crimen".**

"Lo sucedido hoy fue algo que requería de una respuesta inmediata y muy severa y es ese el motivo por el cual utilizamos helicópteros artillados ... para atacar esos objetivos, a fin de enviar un claro mensaje al señor Arafat y a los líderes de la Autoridad Palestina ... de que no jueguen con nosotros", dijo.

Los hospitales palestinos dijeron que hubo 17 heridos en las incursiones de represalia, la operación militar israelí de mayor envergadura desde el estallido de las confrontaciones, hace 15 días.

La violencia israelí-palestina **ha dejado hasta el momento 97 muertos, de ellos 90 palestinos o árabe israelíes,** desde que estallaron los disturbios luego de la visita del político ultraderechista israelí, Ariel Sharon, a un santuario en Jerusalén sagrado para judíos y musulmanes, el 28 de septiembre.

La secretaria de Estado norteamericana, Madeleine Albright, pidió en Washington que ambas partes suspendan de inmediato las hostilidades y reanuden las negociaciones. **"Nos encontramos en un período muy triste y difícil", dijo.**

"Nos preocupa seriamente que incidentes de este tipo podrían intensificarse fácilmente hacia algo todavía más peligroso", declaró, por separado, el portavoz del Consejo de Seguridad Nacional de Estados Unidos, P. J. Crowley.

El presidente Bill Clinton habló con Arafat, el secretario general de la ONU, Kofi Annan, y el primer ministro británico Tony Blair sobre la violencia más reciente, y se esperaba que hablase, en breve, con el primer ministro israelí Ehud Barak, dijo Crowley.

Penachos de denso humo negro se elevaban desde **Ramalá**, en donde fueron atacados un sitio de transmisiones aledaño al despacho de Arafat, una delegación policial y una sede principal de seguridad. La incursión interrumpió el suministro de energía eléctrica a unos 18.000 residentes de Ramalá, dijeron testigos.

Un comunicado del ejército israelí dijo que dos de sus reservistas fueron asesinados a sangre fría, después de que se extraviaron en Ramalá cuando se dirigían a su base y fueron llevados bajo custodia de la policía palestina.

Gran Dolor

Arafat consuela a uno de los pequeños que sufrieron heridas tras los combates. El pueblo quiere dar dura batalla contra los israelíes, y para eso está armado hasta los dientes.

Anuncios

De Santibañes, todavía en funciones, fue el vocero tras la reunión de la Central Nacional de Inteligencia. "Uno puede hacer los esfuerzos más inteligentes y con mayor voluntad", dijo.

AQUI REFUERZAN LAS VIGILANCIAS DE SINAGOGAS, MEZQUITAS Y COLEGIOS

El Gobierno analizó ayer el recrudecimiento de la crisis en el Medio Oriente **y puso en estado de alerta a las fuerzas de seguridad que reforzaron la vigilancia en sinagogas, mezquitas y colegios de las colectividades árabe y judía.**

La decisión se tomó tras una reunión de la Central Nacional de Inteligencia que encabezó el presidente Fernando de la Rúa, en el Salón Norte de la Casa Rosada y que fue convocada a raíz de la **"agudización"** del conflicto entre palestinos e israelíes, según indicó el jefe de la SIDE y vocero del encuentro, **Fernando de Santibañes.**

"La respuesta es sí", respondió Santibañes ante la pregunta concreta, si el Gobierno reforzó la seguridad en lugares como sinagogas, mezquitas y escuelas de las comunidades árabe y judía.

Dijo asimismo: **"Nunca se sabe en esto si se está preparado",** en cuanto a si la Argentina lo está ante un eventual ataque o atentado terrorista, pero manifestó que **"lo que uno puede hacer es los esfuerzos más inteligentes y con la mayor voluntad posible".**

Santibañes manifestó que **"no"** cree que exista peligro para integrantes de las comunidades árabe y judía en la Argentina y exhortó a **"no desesperarnos; sí, tenemos que ocuparnos conjuntamente con ellos para tomar las mejores medidas posibles"**, indicó al adelantar el encuentro que más tarde se concretaría.

En ese sentido, indicó que el encuentro se realizaba para escucharlos con el fin de hacer **"un trabajo de la sociedad en conjunto para neutralizar estas eventuales amenazas".**

De la reunión de la CNI, participaron además los ministros del Interior, **Federico Storani**; de Justicia, **Jorge de la Rúa**; de Defensa, **Ricardo López Murphy**; el canciller **Adalberto Rodríguez Giavarini** y el secretario de Seguridad Interior, **Enrique Mathov**.

También estuvieron el titular del Estado Mayor Conjunto, **Juan Carlos Mugnolo**; de la Armada, almirante **Joaquín Stella**; de la Fuerza Aérea, brigadier **Walter Barbero**; el subjefe del Ejército, general **Eusebio Jurczyszyn** y el comisario **Rubén Santos**, jefe de la Policía Federal, entre otros.

Vale destacar que el titular de la Side, decidió **"suspender"** el viaje que esta tarde iba a realizar a la ciudad estadounidense de Chicago **"debido al agravamiento de la crisis en Medio Oriente"** y se puso a trabajar en el tema para mantener informado al Presidente de la Nación y a todos los ministros y secretarios.

Admitió el Embajador Orón que la Crisis es muy Grave

El embajador israelí en Argentina, **Benjamín Orón**, expresó su deseo de que la imagen de su país **"cambie"** y se llegue a un equilibrio en la comprensión de la violenta crisis desatada en Medio Oriente, conflicto que atribuyó a un viraje en **"las reglas de juego"** por parte de los palestinos.

"Espero que la imagen de mi país cambie en los próximos días cuando se llegue a un equilibrio porque comprendo que para todos nosotros es muy duro ver el cuerpo mutilado de un chico por televisión", expresó el embajador sobre las críticas que recibió Israel en las últimas horas por las acciones de su ejército.

Orón responsabilizó a los palestinos por haber cambiado **"las reglas de juego" en Medio Oriente.**

"Todo lo que se construyó desde 1993 ya no existe. Hoy hay una falta de confianza total. Un acuerdo de paz se podría pensar a largo plazo porque los palestinos cambiaron las reglas de juego cuando empezaron con esto", aseguró el diplomático. Orón, quien arribó a la Argentina hace tres semanas para reemplazar a Itzak Avirán, advirtió que la crisis **"es muy grave"** y agregó que **"los eventos de hoy marcan un cambio cualitativo de la situación. Tomó siete años crear una confianza que hoy ya no existe".** El 28 de septiembre pasado el líder opositor israelí, **Ariel Sharon**, visitó la Explanada de las Mezquitas en la ciudad vieja de Jerusalén, hecho que fue interpretado como una **"provocación"** por parte de la comunidad palestina que empezó a manifestarse tanto allí como en Gaza y Cisjordania.

Desde ese momento, los manifestantes palestinos se enfrentaron con soldados israelíes desencadenando una escalada de violencia que ya cobró la vida de 102 personas (85 palestinos) y hay 3.000 heridos. El embajador aclaró que **"el ejército israelí no tomó acciones por iniciativa propia hasta hoy. Siempre se mantuvo en estática defendiendo puestos militares, asentamientos de colonos judíos o carreteras".**

Para Orón la diferencia de armamento entre los palestinos (piedras y bombas incendiarias) y los israelíes (disparos) **"puede suceder en cualquier situación como ésta"** y puso como ejemplo el caso del bombardeo de la OTAN en Kosovo para combatir a Slobodan Milosevic. **"Hasta que empezaron con estas manifestaciones, que nosotros llamamos tumultos porque están acompañadas de piedras y armas, nuestro ejército se mantuvo prácticamente estático"** insistió Orón.

De la Rúa, Preocupado

El Gobierno argentino hizo un enfático llamado al restablecimiento de la paz en el Medio Oriente, en un comunicado que fue compartido con la firma por los representantes de las comunidades judía y árabe en el país.

La declaración fue firmada en la Casa de Gobierno, en el marco de un acto que encabezó el presidente Fernando de la Rúa y del que participaron las principales autoridades de las comunidades que en Medio Oriente experimentan un crudo enfrentamiento bélico.

El texto del documento reza en sus párrafos más importantes:

"El Gobierno se encuentra profundamente preocupado por la continuación e intensificación de los actos de violencia en Medio Oriente, condena firmemente el uso de la fuerza y formula el más urgente y enfático llamamiento para que todas las partes involucradas realicen los máximos esfuerzos para obtener con toda premura el cese de los enfrentamientos armados.

"El Gobierno argentino hace llegar su solidaridad a todas las víctimas de estos trágicos sucesos y a sus familias.

"La Argentina respaldó especialmente las gestiones que el secretario general de las Naciones Unidas se encuentra realizado en Medio Oriente de conformidad con las decisiones del Consejo de Seguridad y apoyará decididamente todas las iniciativas tendientes a hacer cesar la violencia y a encaminar la reapertura del diálogo para restablecer la paz y la normalidad en esa región".

CLINTON PIDE TREGUA

WASHINGTON (AP).- El presidente **Bill Clinton** exhortó a israelíes y palestinos a declarar inmediatamente una tregua y les pidió condenar todo acto de violencia. **"Ahora es el momento de detener el derramamiento de sangre, restaurar la calma, regresar al diálogo y finalmente al proceso de paz",** dijo el mandatario en la Casa Blanca.

Clinton habló después que una turba palestina linchó a dos soldados israelíes en la aldea cisjordana de Ramala e Israel respondiera con un ataque de helicópteros artillados contra el cuartel general del líder Yasser Arafat, varias comisarías policiales palestinas y estaciones de radio y televisión.

"Condeno enérgicamente el asesinato de los soldados israelíes ocurrido hoy en Ramala", dijo el mandatario. **"Aunque comprendo la angustia sentida por los palestinos debido a las pérdidas que han sufrido, no existe justificación posible de la violencia de la turba".**

Calles Desoladas

Pequeños en medio de la locura, con carteles que indican que la paz para los israelíes es matar niños. Coches incendiados, una postal de la jornada.

ES TOTAL EN ORIENTE MEDIO

ombardeando Objetivos muy Cercanos a Arafat, que se Salvó de Milagro

profunda y difícil sea, ndemos que no habrá va que volver a la mesa es", dijo.

el ministro palestino de Nabil Shaath, dijo que quieren que el Consejo de Naciones Unidas se ncia **"a fin de que pare y la agresión contra ".**

ue había advertido con nticipación a los palesti- vacuaran los edificios za y Ramalá.

rio del movimiento is- dijo que los guardianes an abandonado las pri- a, permitiendo la fuga ros de Hamas como de munes.

ritual de Hamas, jeque n, prometió venganza s israelíes. **"No escati- rzo alguno para tomar esta agresión"**, dijo a **las las opciones están ue el pueblo palestino mismo".**

del ejército israelí, coronel Raanan Gissin, dijo que la turba había mutilado a los dos soldados, en lo que llamó un **"horrendo crimen".**

"Lo sucedido hoy fue algo que requería de una respuesta inmediata y muy severa y es ese el motivo por el cual utilizamos helicópteros artillados ... para atacar esos objetivos, a fin de enviar un claro mensaje al señor Arafat y a los líderes de la Autoridad Palestina ... de que no jueguen con nosotros", dijo.

Los hospitales palestinos dijeron que hubo 17 heridos en las incursiones de represalia, la operación militar israelí de mayor envergadura desde el estallido de las confrontaciones, hace 15 días.

La violencia israelí-palestina **ha dejado hasta el momento 97 muertos, de ellos 90 palestinos o árabe israelíes,** desde que estallaron los disturbios luego de la visita del político ultraderechista israelí, Ariel Sharon, a un santuario en Jerusalén sagrado para judíos y musulmanes, el 28 de septiembre.

La secretaria de Estado norteamericana, Madeleine Albright, pidió en Washington que ambas partes suspendan de inmediato las hostilidades y reanuden las negociaciones. **"Nos encontramos en un período muy triste y difícil", dijo.**

"Nos preocupa seriamente que incidentes de este tipo podrían intensificarse fácilmente hacia algo todavía más peligroso", declaró, por separado, el portavoz del Consejo de Seguridad Nacional de Estados Unidos, P. J. Crowley.

El presidente Bill Clinton habló con Arafat, el secretario general de la ONU, Kofi Annan, y el primer ministro británico Tony Blair sobre la violencia más reciente, y se esperaba que hablase, en breve, con el primer ministro israelí Ehud Barak, dijo Crowley.

Penachos de denso humo negro se elevaban desde **Ramalá**, en donde fueron atacados un sitio de transmisiones aledaño al despacho de Arafat, una delegación policial y una sede principal de seguridad. La incursión interrumpió el suministro de energía eléctrica a unos 18.000 residentes de Ramalá, dijeron testigos.

Un comunicado del ejército israelí dijo que dos de sus reservistas fueron asesinados a sangre fría, después de que se extraviaron en Ramalá cuando se dirigían a su base y fueron llevados bajo custodia de la policía palestina.

Gran Dolor

Arafat consuela a uno de los pequeños que sufrieron heridas tras los combates. El pueblo quiere dar dura batalla contra los israelíes, y para eso está armado hasta los dientes.

rón ve

eptiembre n, visitó la a de Jeru- "provoca- e empezó ordania. lestinos se adenando da de 102 El emba- acciones antuvo en tamientos

tre los pa- s israelíes ación co- mbardeo odan Mi- anifesta- que están jército se n.

De la Rúa, Preocupado

El Gobierno argentino hizo un enfático llamado al restablecimiento de la paz en el Medio Oriente, en un comunicado que fue compartido con la firma por los representantes de las comunidades judía y árabe en el país.

La declaración fue firmada en la Casa de Gobierno, en el marco de un acto que encabezó el presidente Fernando de la Rúa y del que participaron las principales autoridades de las comunidades que en Medio Oriente experimentan un crudo enfrentamiento bélico.

El texto del documento reza en sus párrafos más importantes:

"El Gobierno se encuentra profundamente preocupado por la continuación e intensificación de los actos de violencia en Medio Oriente, condena firmemente el uso de la fuerza y formula el más urgente y enfático llamamiento para que todas las partes involucradas realicen los máximos esfuerzos para obtener con toda premura el cese de los enfrentamientos armados.

"El Gobierno argentino hace llegar su solidaridad a todas las víctimas de estos trágicos sucesos y a sus familias.

"La Argentina respaldó especialmente las gestiones que el secretario general de las Naciones Unidas se encuentra realizado en Medio Oriente de conformidad con las decisiones del Consejo de Seguridad y apoyará decididamente todas las iniciativas tendientes a hacer cesar la violencia y a encaminar la reapertura del diálogo para restablecer la paz y la normalidad en esa región".

CLINTON PIDE TREGUA

WASHINGTON (AP).- El presidente **Bill Clinton** exhortó a israelíes y palestinos a declarar inmediatamente una tregua y les pidió condenar todo acto de violencia. **"Ahora es el momento de detener el derramamiento de sangre, restaurar la calma, regresar al diálogo y finalmente al proceso de paz"**, dijo el mandatario en la Casa Blanca.

Clinton habló después que una turba palestina linchó a dos soldados israelíes en la aldea cisjordana de Ramala e Israel respondiera con un ataque de helicópteros artillados contra el cuartel general del líder Yasser Arafat, varias comisarías policiales palestinas y estaciones de radio y televisión.

"Condeno enérgicamente el asesinato de los soldados israelíes ocurrido hoy en Ramala", dijo el mandatario. **"Aunque comprendo la angustia sentida por los palestinos debido a las pérdidas que han sufrido, no existe justificación posible de la violencia de la turba".**

Gomón Suicida Contra un Destructor Yanqui

EL ATENTADO DEJO UN LAMENTABLE SALDO DE AL MENOS 5 MUERTOS Y 12 DESAPARECIDOS

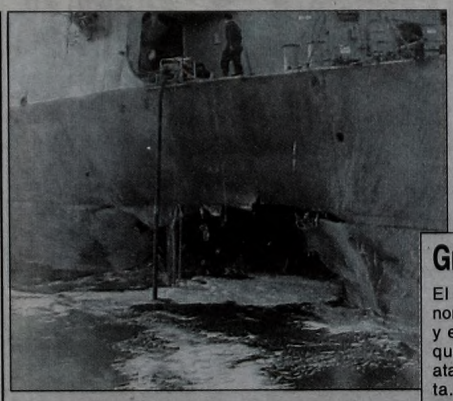

Gran Daño

El destructor norteamericano y el gran hoyo que provocó el ataque terrorista. Los heridos se recuperan del atentado, donde pudieron haber perdido la vida.

WASHINGTON (AP).- **Cinco tripulantes muertos y doce desaparecidos** fue el saldo de un ataque terrorista contra un destructor norteamericano. El USS "Cole" fue embestido por una embarcación neumática -los conocidos gomones- cargada de explosivos que provocó la tragedia. Segun informó el Departamento de Estado, las bombas estallaron cuando el barco norteamericano sufrió el impacto del gomón que, se suponía, estaba asistiendo a un buque en el proceso de anclar en el puerto yemení de Aden, en la península Arábiga.

El presidente Bill Clinton dijo que el ataque contra el destructor USS Cole, uno de los más avanzados del mundo en su categoría, pareció ser un acto de terrorismo. Agregó que si, tal como parece, el ataque fue terrorista, **"fue un acto despreciable y cobarde".**

"Hallaremos a los responsables y les pediremos cuentas", prometió el mandatario, quien despachó al Yemen equipos de investigación de la FBI, el Departamento de Estado y el Pentágono.

El secretario de Defensa **William Cohen** dijo que nadie reclamó la responsabilidad del ataque, que **también hirió a 36 personas**. Cohen dijo desconocer de otras amenazas específicas contra las fuerzas de los Estados Unidos en la región, pero dijo que había ordenado un nivel más alto de alerta para todas las fuerzas norteamaericanas en el mundo.

Un periodista de Adén, **Bashraheel Hisham Bashraheel**, dijo que la explosión fue lo suficientemente poderosa para **destruir ventanas en las viviendas, oficinas y un hotel del puerto.** Agregó que el puerto estaba lleno de barcos en el momento del estallido.

"Fue una explosión muy fuerte, sacudió toda la zona, la gente lo sintió a ambos lados del puerto", dijo Bashraheel.

Entretanto, el presidente yemení Alí Abdalá Saleh rechazó la idea de que los terroristas eran los responsables del ataque, pero agregó que si lo fueron serán castigados. **"No creo que sea un ataque terrorista"**, dijo Saleh a la cadena por cable CNN. Insistió en que su país no albergaba a **"elementos terroristas".**

Los heridos fueron llevados a un hospital donde el presidente Saleh los visitó, dijo la televisión estatal. No se pudo determinar la gravedad de sus heridas.

El atentado ocurrió a las 12.15 p.m. (0915 GMT) y la explosión ocurrió a babor, en la línea de flotación del USS Cole DDG-67, creando una brecha de 6 por 14 metros, dijo el teniente Terrence Dudley, vocero en Bahrein de la Quinta Flota de Estados Unidos. El destructor, con unos 350 hombres, acudió a reabastecerse combustible al puerto yemení de Adén. La lancha era del tipo que se utiliza en operaciones normales en el puerto de Adén, dijo un funcionario del Departamento de la Defensa, en Washington, quien habló a condición de permanecer en el anonimato. Dijo que los tripulantes del bote ayudaron a asegurar las amarras en el muelle de carga de combustible antes del accidente.

COCALEROS PONEN CONDICIONES PARA PODER COMENZAR EL DIALOGO

LA PAZ (DPA).– El diputado y líder de los campesinos productores de coca del central departamento boliviano de Cochabamba, **Evo Morales, rechazó la decisión del gobierno de condicionar el inicio de un diálogo a que suspendan el bloqueo de caminos que mantienen desde el 18 de setiembre.**

Morales declaró que el diálogo debe efectuarse sin condiciones, caso contrario no sería **"un diálogo sincero, honesto, responsable ante el pueblo boliviano".**

Dijo que aceptan la propuesta de la comisión facilitadora de la diálogo integrada por la Iglesia Católica, la Defensoría del Pueblo y la Asamblea Permanente de Derechos Humanos de Bolivia (APDHB), para que se suspenda un mes la erradicación de coca y de inmediato levantarán el bloqueo.

Manifestó que incluso están dispuestos a revisar su pedido de un "cato" (1.600 metros cuadrados) de coca por familia y considerar los programas de desarrollo alternativo que plantean las autoridades.

El ministro de Gobierno, Guillermo Fortún, por su parte, reiteró que si no hay diálogo, la intervención de las Fuerzas Armadas para desbloquear la carretera que une a Cochabamba con el departamento de Santa Cruz "es inminente y en cuestión de minutos".

En conferencia de prensa, explicó que si no desocupan la vía tomada en protesta por la erradicación de coca "no hay conversaciones".

"Esto daría paso a la intervención, ya tenemos todo preparado si no hay diálogo con Evo Morales", afirmó.

Los mediadores del diálogo gobierno-cocaleros se dirigieron en una carta al presidente boliviano Hugo Banzer Suárez donde le reiteran la necesidad de seguir conversando, pero piden que por espacio de un mes se deje de erradicar y se desocupe las rutas para solucionar el conflicto de los cocaleros.

El conflicto de los cocaleros ha dejado ya un saldo de dos muertos y una docena de heridos en Cochabamba, en mayor productor de coca del país.

Una Protesta al Desnudo

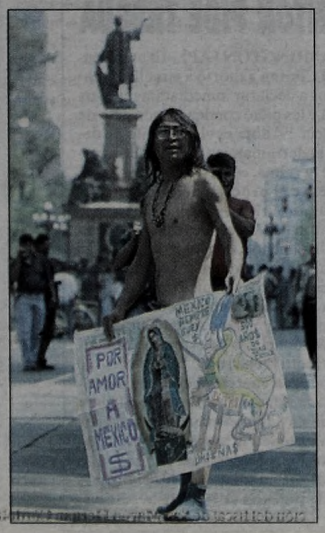

MEXICO DF (Reuters).- **Un hombre se desnudó ayer al pie de un monumento a Cristóbal Colón y organizaciones sociales se movilizaron en protestas al conmemorarse en México el 508º aniversario del descubrimiento de América.**

Marchas y concentraciones se realizaron en zonas céntricas de la capital mexicana en el también llamado "Día de la Raza", en protesta contra la conquista española y en demanda de mejores condiciones de vida para la población indígena de México. Un manifestante se despojó de sus ropas al pie del monumento a Colón, el navegante genovés que en 1492 descubrió América para la corona española, ante cientos de personas congregadas en una pequeña plaza del céntrico Paseo de la Reforma.

JORNADA DE LUCHA EN PERU

LIMA (EFE).- La **"jornada nacional de lucha"**, que demanda la renuncia inmediata del presidente de Perú, Alberto Fujimori, y la destitución de los altos mandos militares, se desarrolló ayer con algunos incidentes y paralizaciones, la mayoría parciales, en los sectores que convocaron huelgas.

La jornada de protesta, un día después de que finalizara el paro de 48 horas de los agricultores, fue convocada por la izquierdista Confederación General de Trabajadores del Perú (CGTP), la mayor central obrera peruana, y respaldada por organismos regionales del interior del país.

En siete departamentos del sur de Perú se convocó a una huelga de 24 horas dentro de la "jornada nacional de lucha", mientras que en zonas como Lima la protesta se concretó en manifestaciones, marchas y mitines.

Los departamentos sureños que convocaron paralizaciones son los de Arequipa, Apurimac, Cusco, Madre de Dios, Moquegua, Puno y Tacna.

Bush "Ganó" el Segundo Debate

SALEM (EFE).- El candidato republicano a la presidencia de Estados Unidos, **George W. Bush**, aventajó a su adversario demócrata, **Al Gore,** en el segundo debate televisivo con vistas a las elecciones del próximo 7 de noviembre. Según una encuesta telefónica realizada por la cadena norteamericana CNN al término del debate, el 49% de los televidentes vio a Bush, actual gobernador de Texas, como vencedor en este duelo frente a las cámaras y sólo el 36% mostró su apoyo al actual vicepresidente. El debate se llevó a cabo en la Universidad de Wakeforst, Carolina del Norte, duró 90 minutos y fue moderado por el periodista político Jim Lehrer. El 56% de los entrevistados consideró que Bush era más creíble y lo vio más amable en el debate.

El centro de la discusión entre los candidatos a la presidencia giró en torno de los criterios para determinar una intervención militar estadounidense en el exterior.

Panamá aún Evalúa Asilo a Montesinos

CIUDAD DE PANAMA (DPA).- La presidenta de Panamá, **Mireya Moscoso,** manifestó que el pedido de asilo en favor del ex asesor de inteligencia peruano Vladimiro Montesinos **aún está siendo evaluado por el gobierno panameño, que no tiene "una fecha para decirle al país (Panamá) y a Montesinos cuándo se resolverá el caso".**

El tema "se está estudiando", reiteró la jefa de Estado. Al ser consultada sobre una versión referente a un supuesto pedido a Panamá de una visa de cortesía por parte del mandatario peruano Alberto Fujimori, Moscoso señaló desconocer si eso es así.

MATO A SUS HIJITOS Y SE QUITO LA VIDA

En un Sórdido Drama Pasional Ocurrido en Colón, Entre Ríos, un Hombre Asesinó a Balazos a dos Inocentes de 3 y 6 Años

PARANA.- Un estremecedor y sangriento episodio fue desencadenado por un despechado sujeto quien, aparentemente por una cuestión de celos, mató a balazos a sus pequeños hijos de 3 y 6 años, y luego de avisarle por teléfono a su esposa que le había dejado un **"regalo"** por el **Día de la Madre,** se suicidó utilizando la misma arma. El hecho se produjo en una vivienda de la localidad entrerriana de **Colón,** ubicada en la calle **Sourriges 487,** en el barrio Norte de esta ciudad, a 260 kilómetros de esta capital provincial, y fue protagonizado por **Carlos Antonio Bidal,** de 42 años, quien tras cometer el escalofriante crimen, a su esposa le dejó una nota que decía: **"Divertite: Los chicos me los llevo conmigo".**

Según los trascendidos conocidos ayer, el hecho -que ocurrió el pasado martes-, tuvo como origen un fuerte conflicto por cuestiones de celos entre **Bidal** y la madre de los pequeños asesinados, **Débora Marcela Spínola,** de 29.

Antes de cometer el terrible crimen, **Bidal,** según señalaron fuentes policiales, llamó por teléfono a su esposa y le dijo: **"Regresá pronto, que hay un regalo anticipado del Día de la Madre".**

El final de la historia comenzó a desentrañarse cuando el pasado martes se escuchó un griterío en el interior del domicilio de los **Bidal.** Los vecinos fueron a buscar a la dueña de casa y cuando la misma entró a la vivienda, encontró los cuerpos de su marido, con un disparo en la boca, y de sus hijos, una niña de 3 años y un niño de 6, con balazos en el pecho. En medio de la desesperación, la mujer sacó uno a uno los cuerpos de los pequeños a la vereda pero después cayó en un shock nervioso, que obligó a trasladarla al hospital local.

Entre los escalofriantes detalles de la tragedia, se supo que **Bidal** le había colocado una almohada en el pecho de los chicos, para ejecutarlos con una pistola calibre 22. Por otro lado, trascendió que el hombre dejó una nota que rezaba: **"Divertite: Los chicos me los llevo conmigo".**

Según se supo, los celos habrían sido el detonante para el acto demencial protagonizado por el suicida.

Asimismo, una de las personas que aportó datos a la causa, dijo que para asegurarse la posibilidad de cometer los crímenes, antes de llevar a cabo su aberrante acción, **Bidal** llevó a su esposa a un gimnasio de la zona y quedó solo con los niños. Sin embargo, los disparos fueron advertidos por algunos vecinos, que llamaron a la esposa de **Bidal** al gimnasio de la zona.

Cuando la mujer llegó a la casa, encontró a su marido muerto en el piso, mientras que en el dormitorio estaban los cadáveres de los niños identificados como **Oriana Rocío,** de 3 años, y **Emanuel,** de 6.

La policía determinó que **Bidal** planificó los crímenes al punto que antes de suicidarse llamó a su mujer al gimnasio y le dijo que regresara pronto porque tenía un regalo anticipado por el Día de la Madre.

Los investigadores informaron que **Bidal** había trabajado en el barrio porteño de Palermo como conductor de un remís, peón de un lavadero de autos y empleado en un taller de chapa y pintura.

Vecinos de la familia dijeron que Bidal estaba en Colón una vez por semana y que en los últimos tiempos solía regresar en forma sorpresiva, aparentemente porque celaba de su mujer.

Indignación y Drama

La policía recoge los cuerpos de las víctimas de la tragedia. (Gentileza diario "El Observador Regional", de Colón, Entre Ríos).

Restos Hallados Serían de Lucía Briansky

Personal de la Dirección Departamental de Lomas de Zamora y efectivos del Cuerpo de Bomberos, llevaron adelante desde las primeras horas de ayer un nuevo procedimiento en las inmediaciones de la ruta 205 y el Centro Atómico de la zona de **Ezeiza**, en busca de los restos de la profesora de piano **Lucía Briansky**, quien se desempeñaba como docente en el **Conservatorio "Julián Aguirre"** de **Banfield**. Allí encontraron enterrados varios huesos humanos que pertenecerían a Briansky, los que ahora serán analizados. Imputados por el homicidio están detenidos el marido de la víctima, **Alfredo Eduardo Gasolo**, y un cómplice de este, **Roberto Carlos Rey**.

La titular del juzgado Criminal y Correccional de Transición N° 1 de Lomas de Zamora, **Analía Hebe Cuibengolas**, quien ordenó esta búsqueda, tiene que resolver la situación de los arrestados, aunque fuentes cercanas a la causa indicaron que **"con las pruebas existentes, todo indica que los detenidos serán procesados y condenados como culpables del hecho..."**

En la tarea de búsqueda, que se realizó con elementos técnicos como palas mecánicas y otros artefactos y que comenzó el día 2 de Octubre último, se llegó ayer al hallazgo de varios restos óseos humanos diseminados a lo largo de un gran predio. **"El homicida descuartizó a la víctima, separó en varias partes su cuerpo y las enterró en distintos lugares. Estos restos serán llevados para su estudio y en poco tiempo se concluirá sobre lo encontrado. Por la dimensión de los huesos, todo indica que pertenecen a una mujer..."**

La profesora de música desapareció hace dos años y sus compañeros del Conservatorio realizaron diversas marchas y cortes de calles en Banfield en procura del esclarecimiento. Los datos aportados sobre la conducta violenta de su marido, llevaron a la sospecha de los investigadores hasta que otras pruebas posibilitaron su detención y la de un cómplice y amigo, a quien se le imputa haber utilizado un cajero automático para extraer dinero de la cuenta de la víctima.

Reconstrucción

Luego de los trabajos de excavación, las autoridades juntan en una bolsa parte de los restos hallados.

SE SUICIDO UNA AGENTE DE LA FEDERAL

Una agente de la **Policía Federal**, de 21 años, tomó la extrema determinación de quitarse la vida descerrajándose un balazo en el pecho, mientras se hallaba en una habitación de un hotel alojamiento de la localidad bonaerense de **Quilmes**, junto a un ayudante de la misma fuerza de seguridad. Se desconocen los motivos que llevaron a la joven suboficial a terminar con su existencia.

El impactante suceso ocurrió a las 7 de la víspera en el hotel **"Eros"**, ubicado en la **avenida La Plata** y **Gutiérrez**, en jurisdicción de la comisaría 9ª de **Quilmes**.

De acuerdo a lo que señalaron fuentes de la **Policía Federal** indicaron que en el lugar fue encontrada con un disparo en el pecho la agente **Analía Toledo**, de 21 años, que prestaba servicios en la **comisaría 53ª** situada en el barrio porteño de **Palermo**.

En el momento del hecho, la suboficial se encontraba en una de las habitaciones del hotel que está ubicado en las inmediaciones de la discoteca **"El Bosque"**. A esa habitación había ingresado junto al oficial ayudante de la misma fuerza, **Gastón Suárez**, de 26 años.

Según trascendió, la joven se habría quitado la vida con el arma reglamentaria de su acompañante, quien quedó libre tras prestar declaración ante personal de la comisaría 9ª de **Quilmes**.

Homicida Se Escondió en el Cementerio

SALTA.- Un hombre mató a su ex pareja en un rapto de ira y luego fue al cementerio para esconderse, pero al verse cercado intentó suicidarse a cuchilladas, aunque el arma no llegó a deteriorar ningún órgano vital, por lo cual el homicida podrá sobrevivir. El drama pasional, ocurrido en la ciudad de **Tartagal,** a 300 kilómetros de **Salta,** comenzó cuando **Héctor Ramón Villalba** de 25 años, reaccionó en forma violenta luego de que su ex pareja, **Ramona Angélica González,** de 19, se negara a reanudar la relación que había terminado hace un mes.

Ambos comenzaron a discutir porque el hombre quería reanudar la relación. En esas circunstancias, **Villalba** sacó un cuchilo con una hoja de unos 20 centímetros y, tomando a la mujer del pelo con una manola mató de varios puntazos en el tórax y luego se dio a la fuga. El homicida pretendió esconderse en el cementerio de **Tartagal,** pero al verse rodeado por el personal policial que lo estaba buscando se clavó el cuchillo en el pecho.

Cuando los policías llegaron para auxiliarlo estaba desvanecido y emanaba abundante sangre de distintas heridas que se había provocado momentos antes y balbuceó **"déjenme morir, yo lo hice porque ella me engañaba". Villalba** fue trasladado al hospital con el cuchillo incrustrado en su cuerpo y debió ser intervenido quirúrgicamente en forma inmediata.

Cae en José C. Paz un Temible Filicida

Un hombre fue detenido acusado de haber asesinado a puñaladas a su hermano, en una vivienda del barrio **Primavera,** en el partido bonaerense de **José C. Paz.** Antes de ser detenido, el sujeto llevó a su hermano herido al hospital y luego se refugió en la casa de su madre en la localidad bonaerense de **Béccar,** partido de **San Isidro.**

El hecho ocurrió en una casa de **Alsina y Carabobo,** del barrio Primavera, de José C. Paz, donde por causas que se investigan discutieron los hermanos **Juan y Adrián Arébalo.**

Según la policía, durante la discusión **Adrián** atacó a puñaladas a **Juan** y lo hirió de gravedad. Luego trasladó a su hermano al hospital **Mercante**, donde dijo que por la madrugada había encontrado a su hermano herido en la casa y que no sabía quién lo había apuñalado, y luego se refugió en la casa de su madre.

Juan Arébalo falleció en el hospital debido a la gravedad de las heridas que presentaba, en tanto el avance de la investigación llevó a la fiscalía tres de **San Martín** a determinar que **Adrián** debía ser detenido como principal sospechoso del crimen, fundamentalmente a partir de los datos que recogieron los investigadores y que sindicaban al sujeto como el único sospechoso.

El acusado quedó detenido por el delito de homicidio calificado por el vínculo, a disposición del fiscal de **San Martín Hernán Córdoba.**

INFERNAL BAÑO DE SANGRE

Dos Jóvenes, un Remisero y una Mujer Perdieron la Vida en Tres Salvajes Episodios; hay dos Heridos

El bonaerense distrito de **Lomas de Zamora** se convirtió ayer en escenario de tres sangrientos episodios que arrojaron el luctuoso saldo de cuatro muertos y dos heridos. En **Ingeniero Budge** ocupantes de una camioneta balearon a un grupo de jóvenes. Dos resultaron muertos y otro debió ser internado tras ser alcanzado por un disparo. En la misma localidad luego del robo a un fletero, una mujer fue asesinada y un adolescente herido de gravedad. Por último, en cercanías de la cancha de Los Andes, un remisero resultó salvajemente ultimado en el interior de su vehículo.

El primer suceso se registró cerca de las 15.30 en Campo Amor al 2600, donde tres jóvenes, de entre 16 y 19 años, se encontraban reunidos.

Desde una camioneta Trafic blanca, con vidrios polarizados, fueron atacados sorpresivamente por entre dos y tres personas que bajaron las ventanillas y les dispararon.

A raíz del ataque, los muchachos resultaron gravemente heridos y fueron trasladados de urgencia al hospital Allende, donde dos de ellos murieron.

La policía identificó a los muertos como **Gastón Silvero, de 19 años y Sergio Cantero, de 16, mientras que el lesionado es Angel Cabrera, de 19.**

Según explicó el hermano de Cantero, Roberto, **"los chicos estaban conversando inocentemente y les dispararon desde la Trafic sin que hicieran nada"**. El familiar de una de las víctimas fatales agregó: **"No me explico quién pudo cometer semejante barbaridad; mi hermano como los otros dos chicos estaban conversando sin problemas. Los acribillaron y sólo pido que quien cometió esta atrocidad, pague por lo que hizo".**

Fuentes allegadas a la causa dijeron que las armas empleadas para el ataque fueron pistolas 9 milímetros, ya que en el lugar se hallaron 13 vainas servidas de ese calibre. Una versión asegura que los homicidas antes de atacar a sus víctimas desde la Trafic habían pasado caminando frente a ellos. **Al cierre de esta edición, fuentes policiales aseguraron que hay dos detenidos en relación al hecho.** Por otra parte, una mujer fue asesinada y un adolescente resultó gravemente herido al ser atacados por dos ladrones que intentaron asaltar al conductor del flete en el que viajaban.

El hecho ocurrió cerca de las 14 en la esquina de **Blandengues y Virgilio**, donde dos ladrones intentaron asaltar al conductor de un flete que trasladaba a dos personas hasta una feria de Lomas de Zamora.

El chofer, **Alcides Favret**, fue amenazado con armas por dos asaltantes que sorpresivamente se le cruzaron en la calle y le exigieron que les entregara el vehículo.

El fletero, que trasladaba en la butaca delantera a una mujer y un adolescente, se resistió al robo y aceleró, lo que motivó que los ladrones comenzaran a disparar.

Uno de los proyectiles pasó por atrás de la cabeza de **Favret** e impactó en el torso del adolescente sentado a su lado, de 17 años, cuya identidad no fue suministrada. **Pero la bala siguió su recorrido y tras atravesar el cuerpo del joven impactó en la cabeza de la mujer que lo acompañaba, identificada como Claudia Cortez, de 30 años.**

A raíz de la lesión que sufrió, la mujer murió en el acto, mientras que el chico fue trasladado al Hospital Allende, donde ayer se encontraba internado en estado **"desesperante"**, explicó la oficial principal.

Por último, en **Massenet entre Laprida y Boedo, de Lomas de Zamora**, un remisero fue hallado muerto en el interior de su auto, un Renault 12. Voceros policiales aseguraron que la víctima -los datos filiatorios no trascendieron- de unos 30 años, habría sido atacada por una pareja que descendió de un rodado.

De acuerdo con los primeros datos recabados, el agresor tras acercarse al trabajador le efectuó un disparo de corta distancia que impactó en la sien de la víctima. Tras consumar el crimen, los homicidas huyeron sin dejar rastros. Presumiblemente, el infortunado chofer se habría resistido a ser robado, situación que enfureció a los criminales que sin más trámite, lo ejecutaron.

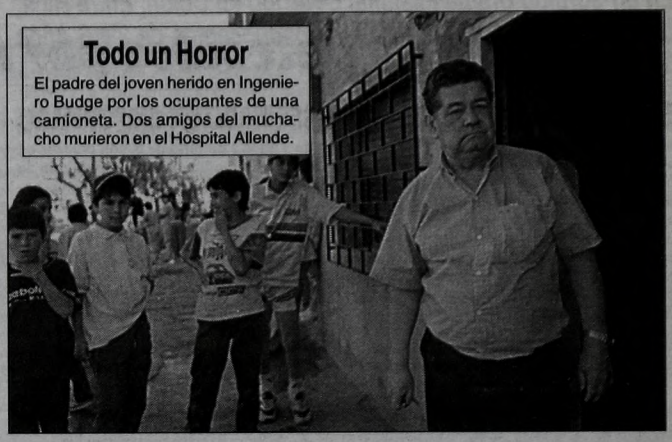

Todo un Horror
El padre del joven herido en Ingeniero Budge por los ocupantes de una camioneta. Dos amigos del muchacho murieron en el Hospital Allende.

TIROTEOS A BORDO: MALVIVIENTE ABATIDO Y OTRO BALEADO

Dos sangrientos episodios ocurridos en las bonaerenses localidades de **Quilmes y Burzaco** tuvieron por escenario sendos colectivos. En el primero de ellos, un delincuente resultó abatido, otro detenido y dos lograron fugar tras tirotearse con un cabo de la Policía Federal. En el otro suceso, un malviviente fue herido luego de enfrentarse con un efectivo que lo sorprendió cuando pretendía atracar a los pasajeros.

Lo ocurrido en Quilmes se precipitó cuando cuatro hombres armados ascendieron a un colectivo tipo "charter" que cubría el recorrido entre **Plaza Constitución y Florencio Varela**, al sur del conurbano.

Cuando el rodado efectuó una parada para que bajara una persona en el cruce de las calles **Mosconi y Bermejo, frente al ex batallón del Ejército Argentino "Domingo Viejobueno"**, los ladrones desenfundaron sus armas y procedieron a despojar de dinero y objetos personales a una veintena de pasajeros y al chofer del micro, un viejo Mercedes Benz.

Entre los pasajeros viajaba con ropas de civil un cabo de la Policía Federal, numerario de la comisaría 17ª. El policía se identificó como tal y les impartió la voz de alto a los malvivientes quienes, con total desprecio por la vida ajena, efectuaron varios disparos a ciegas que no dieron en el blanco.

El policía respondió con su arma reglamentaria logrando herir de un balazo en el abdomen a uno de los ladrones, acción que puso en fuga a sus secuaces, quienes tras recoger al herido escaparon a pie en dirección a la villa de emergencia "IAPI".

Pero dos de los asaltantes no llegaron muy lejos, ya que un móvil del Comando de Patrullas de Quilmes logró cercarlos y detenerlos cuando intentaban ingresar a la citada villa. El ladrón herido, identificado como Juan Marcos, de 21 años, fue trasladado al Hospital de Quilmes, pero falleció a poco de ser intervenido quirúrgicamente.

Por su parte, el otro delincuente apresado fue identificado como Alberto Leonardo Fornes, de 19, quien portaba consigo una pistola calibre 22 y un bolso con una parte de las pertenencias robadas a los pasajeros del colectivo trucho.

El otro episodio tuvo lugar cuando dos ladrones armados pretendieron asaltar a los pasajeros de un micro de la línea 338 que une La Plata con San Isidro, dijeron fuentes policiales.

En el interior del rodado viajaba el suboficial **Carlos Romero, quien presta servicio en la comisaría 42ª de la Policía Federal.**

Según las fuentes, el policía, que estaba uniformado, se tiroteó con los delincuentes e hirió de gravedad a uno de ellos, mientras el otro escapó.

El resto de los pasajeros y el chofer del colectivo resultaron ilesos, agregaron.

El malandra herido fue trasladado al Hospital Meléndez de Adrogué, donde quedó internado con un balazo en el pecho. La investigación del caso la realizan policías de la comisaría de Burzaco y el fiscal de Lomas de Zamora Andrés Devoto.

Terrorífico
El colectivo charter donde una banda atacó a los pasajeros y al chofer. Un hampón resultó abatido.

EDICTO

El Juzgado de Primera Instancia Civil y Comercial de San Isidro Nro. 5, Secretaría Nro. 9, comunica por 3 días en autos "Penisi Patricia Cristina c/Piedrabuena Jorge O. S/cobro Hipotecario" (Exp. 34.969) que el Martillero Osvaldo F. Galmozzi, rematará el 31 de Octubre del año 2.000 a las 8,45 hs en el salón de remates del Colegio de Martilleros, Almirante Brown 160 San Isidro. Un lote de terreno en el Partido de Tigre, Paraje Don Torcuato, designado como Lote 10 de la Manzana Q, da frente a la Calle III entre las de VIII y IX , hoy Tacuarí entre Pozo de Vargas y Constituyentes, y mide 10m de frente por 20m de fondo o sea una superficie de 200 mts cds y linda: Por su frente al E con la calle III , al S con el lote 10b, al N con el lote 9 y al O con parte costado del lote 11.- Desig. Catast. Circ. II, Sec. R, Manz. 72, Parc. 8a .BASE U$S 26.874 SEÑA 20 % , Comisión 2 % c/parte más IVA.- Sellado de boleto 1% , al contado y en efectivo.-. El saldo de precio deberá ser depositado dentro del 5to. día de aprobado el remate sin necesidad de notificación o intimación, bajo apercibimiento de lo dispuesto por el art. 585 del CPCC.- En el supuesto de compra en comisión, el comprador deberá indicar el nombre del comitente en el momento mismo de la realización del remate, debiendo ser ratificado en escrito firmado por ambos dentro del plazo de 5 días de aprobado el remate, bajo apercibimiento de tenérselo por adjudicatario definitivo (art. 581 y 582 del Cod. Procesal).- Inmueble ocupado por José Omar Piedrabuena, su esposa Mabel Ines Diaz y 3 hijos menores de edad, en carácter de propietario.-Visitar días 24,25,26,27 y 29 de Octubre del año 2000 de 9 a 12 hs.- El comprador constituirá domicilio en el radio del Juzgado.- Adeuda: Municipalidad $ 3.350,70 al 27/12/99, no registra deuda referente a tasas por contribución por mejora y Obras de infraestructura (municipales), no consta con afectación por obras de infraestructura por modalidad vecino empresa al 27/12/99.- Rentas $ 305,62 al 31/3/00.- OSN EL sin suministro por la empresa al 6/1/00, Aguas Argentinas fuera de zona.- Impuestos, tasas, contribuciones y eventuales expensas a cargo del comprador a partir de la posesión. San Isidro 29 de setiembre del año 2.000 .Antonio Vazquez .Secretario

LADRON EJECUTADO EN ENFRENTAMIENTO

Las inmediaciones del temible **Fuerte Apache en Ciudadela** volvió a ser escenario de un hecho de sangre cuando un ladrón de 18 años murió al tirotearse con un policía que lo sorprendió cuando intentaba robar una camioneta.

Fuentes de la comisaría 6ª de Tres de Febrero, que intervino en el caso, informó que el episodio sucedió a las 12 en momentos que un policía efectivo advirtió que dos hombres intentaban abrir una camioneta F-100 estacionada en la esquina de las calles **Necochea y Ricchieri. Al ver al policía, que pasaba casualmente por el lugar, los dos ladrones lo agredieron a balazos, desatando un breve tiroteo que finalizó cuando uno de los delincuentes cayó abatido**. El otro asaltante, por su parte, logró escapar del lugar a la carrera, según indicaron los voceros policiales.

La policía le secuestró al ladrón muerto, que tenía 18 años, una pistola Browning calibre 9 milímetros.

El marginal prófugo, en tanto, comenzó a ser buscado por la policía en el complejo habitacional "Fuerte Apache", ubicado a pocas cuadras del lugar donde querían robar la camioneta.

El caso quedó en manos de la Justicia de San Martín y la causa fue caratulada como "tentativa de robo y atentado y resistencia a la autoridad".

Este nuevo episodio de violencia volvió a tener como escenario las cercanias del temible asentamiento de Ciudadela, lugar donde en las últimas semanas se registraron al menos siete homicidios.

EN LOMAS: CUATRO MUERTOS

Berazategui: Detenidos por Asalto a Edesur y Homicidio

EN EL SANGRIENTO HECHO FUE ASESINADO UN UNIFORMADO

Cuatro personas fueron detenidas en la mañana de ayer -entre ellas una mujer y sus dos hijos- acusadas de asaltar las oficinas de **Edesur** de la localidad de **Berazategui** el 10 de agosto último, hecho en el que fue asesinado un policía federal que estaba entre los clientes y en el que se robaron 1.700 pesos, manifestaron fuentes policiales. Las detenciones, que tuvieron lugar cuando se allanaron dos viviendas de Berazategui, al sur del Gran Buenos Aires, fueron el final de una larga investigación realizada por la **División Homicidios de la Superintendencia de Policía Científica de la Federal** junto con la **Delegación de Investigaciones de Quilmes.**

María Cristina Porras, de 41 años, y sus dos hijos, **José Lombardi**, de 23, y **Pablo Vargas**, de 20, fueron detenidos en el primer allanamiento realizado en la vivienda ubicada en la **calle 3 entre 114 y 114 A**, de Berazategui.

Asimismo, **Marcelo Block**, de 21, fue apresado en el segundo operativo realizado en **calle 113 entre 4 y 5**, también de la localidad de Berazategui.

El hecho por el que están acusados ocurrió el pasado 10 de agosto, cuando los ladrones entraron armados a la sede de Edesur y redujeron a los empleados de las dos cajas de atención al público y a los clientes que en ese momento se encontraban en el lugar.

Luego de robar unos 1.700 pesos, los asaltantes salieron del lugar llevando como rehén a una mujer que estaba entre la clientela y que resultó ser la esposa de un sargento primero retirado de la Policía Federal, que la esperaba afuera de Edesur.

Cuando el policía, identificado como **Oscar García**, vio a su mujer en manos de los asaltantes sacó su arma y les ordenó que se entregaran.

Pero un quinto integrante de la banda, que apoyaba el asalto desde la calle, a metros de la empresa de energía, comenzó a dispararle y se originó un intenso tiroteo.

El sargento primero recibió un balazo en la garganta y, antes de caer gravemente herido, llegó a matar a uno de los asaltantes. Los demás ladrones escaparon en un auto, mientras que el policía fue trasladado de urgencia al Hospital **Evita Pueblo**, donde murió a los pocos minutos.

Edesur había amenazado hace algunos años con cerrar la sucursal donde fue asesinado el policía pues sus directivos manifestaron **"estar hartos de ser asaltados"**.

La amenaza de los ejecutivos se cumplió y la sucursal fue clausurada para preservar la seguridad de sus clientes, ya que **"los cacos siempre atacan en los horarios de atención al público".**

Edesur explicó que las oficinas ubicadas en el denominado **"Cruce de Varela"** eran la más afectadas, así como las de Berazategui y Lanús, entre otras, que fueron varias veces saqueadas.

Posteriormente, la sucursal de Berazategui fue reabierta y el pico más alto de violencia contra ésta se registró cuando el policía Oscar García fue asesinado a sangre fría.

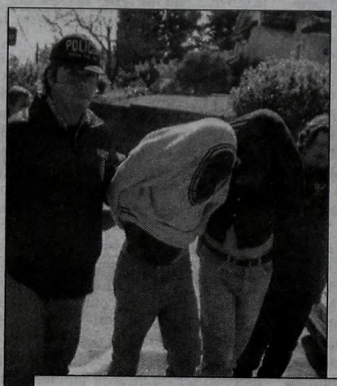

Fin Para Temible Banda

La policía traslada a dos de los sujetos apresados por el robo a Edesur de Berazategui, donde un policía Federal fue acribillado. Al lado, la mujer también arrestada. Serían los mismos que mataron a la joven custodia de un juez de Bánfield.

SERIAN LOS HOMICIDAS DE UNA JOVEN OFICIAL

La policía sospecha también que la banda detenida ayer acusada del asesinato de un policía federal en agosto último en **Berazategui** es la misma que mató a una oficial de la custodia de presidente de la Cámara de Casación bonaerense en marzo del año pasado, en **Banfield**.

Los cuatro detenidos, entre ellos una mujer y sus dos hijos, están acusados de haber asesinado al policía federal Oscar García, quien intentó impedir un robo en un local de Edesur en Berazategui.

En esa oportunidad, García -antes de caer- se tiroteó con los asaltantes y mató a uno de ellos, identificado como **Norberto Lorencio Farías Caerte**, alias "el manco Tito", porque tenía una mano distrófica. En poder del delincuente muerto se secuestró una pistola 9 milímetros que pertenecía a la oficial **María Eugenia Alsogaray**, de 23 años, asesinada de seis balazos cuando dialogaba con el hijo del camarista **Federico Domínguez** en una camioneta frente al domicilio del juez en Banfield.

Los policías están seguros de que María Cristina Porras, de 41 años, y sus dos hijos, José Lombardi, de 23, y Pablo Vargas, de 20, y Marcelo Block, de 21, detenidos hoy en Berazategui, pertenecían a la banda de Farías Caerte.

Lombardi está sospechado de haber sido el autor material del disparo que mató al policía federal.

Farías Caerte había recuperado su libertad poco antes del ataque a la oficial de custodia, luego de haber cumplido una condena desde octubre de 1987 en el penal de **Melchor Romero.**

De acuerdo con los informes del Servicio Penitenciario bonaerense, el delincuente registraba **"conducta y concepto pésimos, con más de 60 sanciones per disturbios, autoagresiones, huelgas, violaciones y peleas".**

Según el Ministerio de Seguridad bonaerense, Farías Caerte estaba calificado como un recluso de **"alta peligrosidad".**

EN TORCUATO PERDIO OTRO MALEANTE

Un ladrón resultó abatido y otro alcanzó a escapar luego de tirotearse con policías que intentaron detenerlos por el asalto a un transeúnte, en la localidad bonaerense de **Don Torcuato**, partido de Tigre.

El episodio se produjo a la 1 de ayer, poco después de que un vecino se comunicara con personal de la comisaría de **Don Torcuato para informar que en las calles Boulogne Sur Mer y Ombú** había dos ladrones armados que estaban asaltando a un transeúnte.

Según informó la Jefatura Departamental de San Isidro personal del Comando de Patrullas y de la seccional local concurrieron al lugar y sorprendieron caminando por la calle a los ladrones, quienes iniciaron la fuga a pie.

Los efectivos montaron de inmediato un operativo **"tipo cerrojo"** que permitió detectar a los ladrones en las calles **Gallardo y Saavedra.**

Cuando vieron que los policías los habían descubierto, los asaltantes, para evitar ser detenidos, se refugiaron en el patio de una casa y comenzaron a disparar contra los efectivos que los rodearon.

Luego de un tiroteo que duró unos minutos, uno de los ladrones murió baleado y su cómplice escapó por los techos de las casas vecinas.

Durante el enfrentamiento con los dos asaltantes, un policía resultó herido al caer sobre una vereda, donde había vidrios rotos, de acuerdo con lo señalado por las fuentes.

Las fuentes informaron que en poder del ladrón muerto se secuestró una pistola Browning calibre 9 milímetros y un revólver calibre 32. Trascendió que los malvivientes habitarían en la villa La Cava y serían responsables de varios robos perpetrados en casas y comercios de Don Torcuato.

La causa abierta por la Justicia fue caratulada como "atentado y resistencia a la autoridad, lesiones, abuso de armas y homicidio", y quedó a cargo del fiscal de turno de los Tribunales de Tigre.

APRESADO POR TRES CRIMENES Y UNA FUGA

Un joven que tenía pedido de captura por tres asesinatos y que se había fugado de una comisaría hace dos meses fue detenido tras un tiroteo, en la localidad bonaerense de **Temperley, partido de Almirante Brown**, según informaron voceros de la fuerza. Fuentes policiales identificaron al detenido -un joven de 18 años- con el apodo de "Kiti", quien fue interceptado por personal de la fuerza el miércoles a las 20 en **Armesti y Yerbal, en el Barrio San José de Temperley.**

"Kiti", quien se desplazaba a bordo de una moto Suzuki 125, intentó fugarse disparando contra los policías, quienes respondieron el fuego y finalmente pudieron detenerlo a las pocas cuadras.

Según trascendió "Kiti" tiene pedido de captura por tres homicidios en ocasión de robo ocurridos en diciembre de 1999 y en enero y marzo de este año.

El ladrón ya había sido detenido hace dos meses, pero a los pocos días escapó de la comisaría sexta de Temperley durante una revuelta de presos. La detención del peligroso ladrón la realizó personal de la Delegación Departamental de Investigaciones (DDI) de Lomas de Zamora, tras lo cual el joven fue puesto a disposición del fiscal de turno Andrés Devoto.

Voceros de la Fiscalía dijeron que en las próximas horas el detenido será indagado por el delito de **"abuso de armas"**, registrado durante su detención. Por los demás delitos, el imputado deberá responder ante los otros fiscales que investigan los tres homicidios que pesan sobre él.

ATRACAN A POLICIA Y HUYEN

Un suboficial de la Policía Federal que fue asaltado por tres delincuentes armados, hirió a uno de ellos, durante un hecho ocurrido en el barrio porteño de **Villa del Parque**.

El episodio se produjo alrededor de las 21:00 del miércoles, en **Helguera y Solano López** cuando el efectivo, cuyo nombre no fue proporcionado —aunque trascendió que presta servicios en la Caja de Retiro, Jubilaciones y Pensiones— fue interceptado por tres jóvenes armados que le sustrajeron 360 pesos en efectivo.

Tras consumar el robo, el funcionario se identificó como policía lo que motivó que los malvivientes emprendieran la huida. Uno de ellos extrajo un arma, circunstancia advertida por el efectivo que abrió fuego contra el trío de malvivientes.

Si bien uno de los disparos impactó en la pierna de uno de los pistoleros, éste alcanzó a escapar ayudado por sus cómplices. A pesar del intenso rastrillaje del que tomaron parte efectivos de las seccionales 45ª y 47ª, los asaltantes consiguieron burlar el accionar policial.

Se estima probable que los sujetos sean los mismos que horas antes habían atracado un comercio en Villa Pueyrredón.

Cayó Peligroso Delincuente

Un delincuente fue detenido ayer luego de intentar asesinar a escopetazos a un policía, en un hecho registrado en el porteño barrio de **Floresta**.

Según informaron fuentes policiales, el violento episodio se registró alrededor de las 7 en las calles **Virgilio y Arregui, cuando un sujeto se encontraba, con una escopeta recortada de doble caño, agazapado detrás de un Fiat Duna, a la espera de potenciales y desprevenidas víctimas.**

Sin embargo, el individuo fue detectado por dos efectivos de la comisaría 44ª que realizaban un patrullaje de rutina por esa zona, por lo que de inmediato le impartieron la voz de alto.

Los voceros consultados indicaron que el delincuente -de unos 25 años- intentó huir, por lo que fue perseguido, a pie, por los efectivos policiales.

Cuando fue alcanzado por uno de los policías, el individuo intentó matarlo de un escopetazo, pero el arma falló y, afortunadamente para el uniformado, el proyectil nunca salió.

Inmediatamente, los efectivos se trabaron en lucha con el delincuente, hasta que logaron hacerlo deponer su actitud y detenerlo.

Como consecuencia de la pelea, uno de los policías sufrió heridas cortantes en una mano, por lo que debieron darle varios puntos de sutura.

Si bien no trascendió oficialmente la identidad del detenido, pudo saberse que se trata de un sujeto con numerosos antecedentes penales quien habitaría en la villa Carlos Gardel de la localidad de Haedo.

Polémica por Afirmación de Jefe Policial

EDUARDO MARTINEZ, TITULAR DE LA BONAERENSE, HABIA DICHO: "AL QUE APLICA LA PICANA, LO FUSILO YO MISMO POR LA ESPALDA"

Las exageradas afirmaciones del jefe de la **Policía Bonaerense**, comisario mayor **Eduardo Martínez**, quien había dicho que al efectivo que aplicara una picana **"lo fusilo yo mismo por la espalda"**, generaron lógica polémica y hasta la denuncia penal por apología del delito que realizó un fiscal platense. El propio comisario tuvo ayer que aceptar que **"no fue feliz"** su apreciación, al tiempo que el ministro de Seguridad provincial, comisario general retirado **Ramón Oreste Verón**, calificó de **"desafortunada e inadecuada"** la frase, aunque aseguró que no hay motivos para alejar del cargo al polémico titular de la fuerza de seguridad bonaerense **(ver tema aparte)**.

El fiscal penal de **La Plata**, **Marcelo Romero**, presentó ante su par de turno **Daniel Urriza** una denuncia contra el comisario por presunta apología del crimen, delito para el que se prevé de un mes a un año de prisión. **Romero** remarcó el agravante de que **Martínez** es **"un funcionario con altísimas responsabilidades en la estructura del Estado provincial. De corroborarse lo publicado por los medios periodísticos, el oficial no podría aducir que sus dichos estaban encuadrados en un contexto determinado, dado que ni estamos en guerra ni rige ley marcial alguna que permita fusilamientos"**.

Martínez negó el miércoles que se aplicaran torturas con picanas en comisarías bonaerenses y comentó: **"Lo fusilo yo por la espalda al policía que pueda hacer una cosa así"**. Ayer, el jefe de la **Bonaerense** relativizó sus propios dichos y, a tono con **Verón**, juzgó que **"no fue feliz"** la frase que utilizó anteayer para dejar en claro que no existían hechos de torturas en comisarías.

"Me referí de esa manera porque quise demostrar con la dureza con la que se actuaría con aquellos policías que hagan este tipo de delitos", se defendió ayer **Martínez**. Sin embargo, el comisario admitió que existen algunas denuncias por apremios ilegales que se están investigando judicialmente pero insistió que la tortura **"no es una forma de trabajar y no es aceptada"** por las autoridades policiales, **"lo que no significa que no exista cierta agresividad por parte de agentes"**.

Meses atrás, **Martínez** ya había sido cuestionado severamente por legisladores bonaerenses de la **Alianza** y entidades defensoras de los **Derechos Humanos** al conocerse que había sido procesado por apremios ilegales en 1978, causa de la que finalmente fue sobreseído.

En la denuncia presentada ayer por el fiscal **Romero** se señala que, de ser ciertas las declaraciones periodísticas atribuidas a **Martínez, "nada podría justificarlas, teniendo en cuenta la hipersensibilidad de la ciudadanía frente al aumento en los índices delictivos"**.

El fiscal consideró que las expresiones de **Martínez** configurarían el delito de apología del crimen, previsto por el artículo 213 del **Código Penal de la Nación** y penado con un mes a un año de prisión.

"DICHOS DESAFORTUNADOS"

El ministro de **Seguridad** bonaerense, comisario general retirado **Ramón Oreste Verón**, afirmó ayer que los dichos del jefe de la policía provincial, comisario mayor **Eduardo Martínez "fueron desafortunados y exagerados"** pese a lo cual aseveró que **"no hay motivos para retirarlo del cargo"**. En tanto, el funcionario expresó que el próximo 2 de noviembre concurrirá a la **Legislatura** bonaerense para ser interpelado sobre presuntas irregularidades cometidas por uniformados y sobre los antecedentes de **Martínez**, por presuntas torturas.

Respecto de la frase del titular de la fuerza de seguridad, **Verón** manifestó: **"Fue una declaración desafortunada, que no comparto; Martínez ha pretendido inadecuadamente expresar la contundencia con que se intentan corregir ciertas cosas que por suerte no ocurren en las comisarías (en alusión a las torturas)"**.

El titular del área de **Seguridad** provincial afirmó que **"no hay motivos para retirarlo (a Martínez) del cargo"**, a pesar de que, reiteró: **"No estoy de acuerdo con lo que dijo"**. **Verón** comentó que **Martínez** le había explicado: **"Fue una expresión desafortunada producto de la conversación que estaba llevando. Sería insólito que se interprete como posible esto de fusilar por la espalda, yo le doy la importancia que tienen (estas declaraciones), pero de ninguna manera se puede creer que se vaya a hacer semejante cosa"**.

Verón coincidió con **Martínez** en el sentido de que no se aplican torturas en las comisarías bonaerenses, y afirmó: **"La mayoría de los casos, cuando se denuncia algún tipo de apremio, tiene que ver con un acto de represalia hacia la policía, como un argumento para ensayar alguna defensa por parte de los delincuentes"**.

"Insisto que nosotros somos muy severos ante la posibilidad de que exista ese tipo de conducta (por las torturas) pero entre la expresión malintencionada de un delincuente y los dichos de un funcionario que está para servir a la sociedad, yo le creo al funcionario", sostuvo.

A TRES AÑOS DEL CRIMEN, RECORDARON A SEBASTIAN BORDON

SAN RAFAEL.- Con una ceremonia religiosa ecuménica en la localidad mendocina de **El Nihuil,** unas 200 personas entre familiares y amigos del estudiante bonaerense **Sebastián Bordón,** recordaron ayer el tercer aniversario de su asesinato, por el que son juzgados oralmente desde hace 45 días siete policías y dos civiles. **Bordón,** quien al momento de ser asesinado tenía 18 años y participaba de un viaje de egresados, fue encontrado muerto el 12 de octubre de 1997 a los pies de un barranco situado en el camino del **Cañón de Atuel,** luego de permanecer 10 días desaparecido. Sus familiares y allegados lo recordaron ayer con un oficio religioso a cargo del padre **Luis Farinello,** y que presenciaron el rabino **Daniel Goldman** y el pastor metodista **Percy Williams**, junto a la cruz colocada en las inmediaciones del barranco donde su cuerpo fue hallado hace tres años.

Tras bendecir un pan, el padre **Farinello** dijo que se trataba **"del pan de los pobres y de la justicia"** y lo repartió entre los presentes quienes lo comieron en silencio como una medida de reclamo de justicia.

Luis Bordón, padre de la víctima, manifestó que **"la verdad ya la sabemos todos pero ahora hay que luchar para que se llegue a la verdadera justicia"**, en referencia al juicio oral al que son sometidos los acusados.

El reclamo de justicia de **Luis Bordón,** su esposa **Miriam Medina** y los tres hermanos de **Sebastián, Daniel, Florencia y Damián** fue acompañado por unas 200 personas, entre las que se encontraba el titular de la **CTA, Víctor De Gennaro.** Del homenaje participaron también Madres y Abuelas de **Plaza de Mayo**, vecinos del partido bonaerense de **Moreno** - donde vivía el estudiante-, familiares de víctimas de la violencia policial de todo el país y representantes de la agrupación **HIJOS y de Amnesty Internacional.** Desde el 24 de agosto último cuatro policías, un camionero y una parapsicóloga son juzgados por el asesinato de **Sebastián Bordón** y el posterior encubrimiento del hecho por los integrantes de la **Cámara del Crimen de San Rafael.**

El ex titular de la comisaría 38ª de **San Rafael, Hugo Trentini**, enfrenta cargos por el delito de homicidio, ya que es sindicado como quien dio la orden de abandonar a **Bordón** herido.

Los agentes **Daniel Gómez, Roberto Gualpa y Abelardo Cubillos** están acusados de lesionar, ocultar al joven herido y luego abandonar su cadáver a los pies del barranco donde fue hallado.

También es considerado coautor del crimen el cabo **Esteban Merelo,** mientras que el ex comisario de **Malargue, Carlos Escobar,** está imputado como partícipe secundario del hecho, al igual que la parapsicóloga **Amanda Ledesma.** El ex jefe de la **Regional II de San Rafael,** comisario **Juan de Dios Atencio**, y el camionero **Humberto Vega Giménez** enfrentan, en tanto, cargos por el delito de encubrimiento.

Once: Atrapan a dos Delincuentes

Dos delincuentes fueron detenidos ayer luego de que asaltaran una joyería en la zona porteña de Once y dispararan con sus armas contra efectivos de la Policía Federal, informaron voceros de la fuerza.

El violento episodio se registró, minutos después de las 12.30, en un comercio ubicado en el cruce de las calles **Larrea y Lavalle**, donde dos sujetos armados se apoderaron de una importante suma de dinero en efectivo y joyas.

Cuando comenzaron a escapar, los asaltantes fueron detectados y perseguidos por efectivos policiales, y al llegar a la esquina de **Lavalle y Puerredón** uno de ellos fue arrestado por los uniformados.

Al llegar a la esquina de Corrientes y Pueyrredón, el segundo delincuente se vio cercado por la policía y comenzó a disparar contra los uniformados.

Sin embargo, los policías decidieron no responder la agresión debido a la gran cantidad de personas que transitaban por la calle en ese momento.

De todos modos, el personal policial logró detener finalmente al sujeto sin que nadie resultara herido.

En poder de los delincuentes, la Policía secuestró el suculento botín –cuyo monto no trascendió– y un revólver calibre 22, que estaba en poder del segundo detenido.

● **SALIDERA**: Personal de la **comisaría 53ª** detuvo a dos hombres que momentos antes sustrajeron a una mujer, 6000 pesos que había retirado de un banco ubicado en **Córdoba y Scalabrini Ortíz**. Los maleantes siguieron a la víctima hasta la playa de estacionamiento del shopping Paseo Alcorta donde tras atracarla intentaron huir. Sin embargo, efectivos de dicha seccional cercaron a los malandras que al verse cercados por los uniformados, decidieron entregarse.

Patota Balea y Apuñala a un Joven

BARILOCHE.- Un joven de 22 años **resultó gravemente herido por el ataque de una salvaje patota que con impunidad absoluta lo baleó y apuñaló** cuando perseguía a un delincuente que había tratado de robarle su automóvil. La víctima del brutal ataque se encuentra en grave estado mientras que la policía, por orden judicial, detuvo a dos sujetos, uno de ellos menor.

El violento episodio tuvo lugar en el barrio denominado **"144 Viviendas"**, ubicado en las periferias de esta localidad turística, a las 2.30 y en cercanías de la calle **Beschedt y la ruta 258.**

En las inmediaciones del lugar un delincuente fue sorprendido por el joven **José Bahamonde,** de 22 años, en momentos en que trataba de forzar las cerraduras de los vehículos estacionados. **Bahamonde** le arrojó un piedrazo al sujeto, que tomó la piedra y se la devolvió al tiempo que escapó corriendo. **Bahamonde salió entonces tras el desconocido con la intención de capturarlo. A la búsqueda se sumaron otros vecinos pero el desconocido logró evadir el asedio de las más de 10 personas, entre las que se encontraba el joven que inició la persecución.**

La maratónica tarea concluyó cuando el sujeto despareció en un callejón, pero en realidad el desconocido, identificado por la policía de la zona como **Juan Manuel Ayala**, de 20 años, se había ocultado entre los miembros de una patota que regresaba de un local nocturno.

Bahamonde fue ubicado y seguido por los patoteros cuando tomó otro camino para regresar a su casa. A la altura de la intersección mencionada, el vandálico grupo lo cercó y le propinó una brutal golpiza que concluyó con un balazo a quemarropa que perforó su pecho. Para rematar su "obra" los salvajes lo apuñalaron por la espalda.

APRESAN A CUATRO SOSPECHOSOS QUE MERODEABAN UN BANCO

Cuatro sujetos fueron arrestados cuando, presumiblemente, se aprestaban a asaltar una sucursal del Banco Credicoop, ubicada en el barrio porteño de Belgrano. Los marginales resultaron detenidos poco antes del mediodía en momentos en que estaban a punto de ingresar a la sucursal bancaria ubicada en la **avenida Cabildo 3242.** Los voceros consultados señalaron que los delincuentes fueron apresados cuando estaban estacionando un Fiat Duna bordó a pocos metros del banco.

El arresto estuvo a cargo de personal de la comisaría 35ª y efectivos de la Superintendencia de Investigaciones de la Policía Federal, que realizaban un operativo de vigilancia de entidades bancarias en la avenida Cabildo.

Según señaló uno de los jefes del operativo, los detenidos **"habían sido vistos pasar entre cuatro o cinco veces por la zona, por lo que comenzaron a ser seguidos discretamente"**.

El oficial indicó que los delincuentes contaban en su poder con una pistola calibre 9 milímetros, un pistolón calibre 32 y otras dos armas de puño de importante calibre.

También informó que entre los detenidos -que permanecieron varios minutos esposados y boca abajo sobre el asfalto, mientras se realizaban las actuaciones periciales- se encontraba un hombre con antecedentes policiales y otro que habría participado en otro asalto a un banco.

El jefe policial consultado señaló además que restaban realizar algunas averiguaciones para caratular el hecho como **"tentativa de robo"**, mientras se le daba intervención a un juez de Instrucción local.

Confirman el Procesamiento Contra Charly García en Juicio por Delito de "Lesiones" Contra Fotógrafo

Charly García irá a juicio acusado del delito de "lesiones" contra un fotógrafo de un diario rosarino, luego de que la sala 1 de la Cámara de Apelación Penal de la ciudad santafesina confirmara ayer su procesamiento.

El músico fue denunciado por un reportero gráfico del diario "La Capital" de Rosario, **Hugo Ferreyra**, y su procesamiento en primera instancia fue confirmado por el alto tribunal, informaron ayer fuentes judiciales.

La resolución, dictada con el voto unánime de los camaristas **Atilio Pangia, Alberto Bernardini y Eduardo Sorrentino**, estableció la existencia de **"suficientes pruebas"** que acreditan el hecho y la responsabilidad del músico.

El dictamen de la Cámara dispuso, además, que García sólo podrá ser juzgado por el delito de lesiones -un delito excarcelable- y descartó el de amenazas.

Ferreyra denunció que en la madrugada del 14 de mayo pasado, el artista, junto con uno de sus custodios, lo **"golpeó y amenazó"** a la salida de un bar nocturno de la ciudad santafesina. García debió ser citado en reiteradas ocasiones, hasta que finalmente una comisión policial rosarina lo detuvo en la Capital Federal y lo llevó a Rosario.

Entonces, el juez **Adolfo Claverie** procesó a García por "lesiones y amenazas", pero el músico negó los dichos del fotógrafo rosarino.

Sin embargo, las declaraciones de testigos y un informe del médico forense corroboraron la denuncia y ahora el mismo juez Claverie será el encargado de juzgarlo.

¿PODRA RODRIGO DESCANSAR EN PAZ?

Quieren que el Cadáver del Cuartetero no sea Manipulado Ante Cada Pedido de Filiación Paterna

Debido al nuevo pedido de filiación paterna solicitado para determinar la vinculación parental del cantante **Rodrigo Bueno** con un menor, al que se suma el que se está investigando con el **niño R.**, el abogado **Miguel Angel Pierri**, representante de la familia del cantante cordobés, aseguró que **las dos causas por filiación abiertas para determinar si el cuartetero es padre de sendas criaturas**, tendrán como base el mismo estudio de ADN iniciado en un hospital porteño.

Pierri indicó que de esta manera se trata de evitar que **el cadáver del malogrado cuartetero cordobés sea manipulado cada vez que se solicite un estudio de parte de algún demandante.**

Actualmente se instruyen dos causas por filiación, **una en un juzgado porteño y la otra en uno de Lomas de Zamora**, para tratar de determinar si Rodrigo es el padre de dos criaturas. A esto se suman los rumores acerca de otro posible niño de pocos meses de vida, nacido en Córdoba que según algunas versiones podría ser fruto de la relación que el cuartetero mantenía con una joven, que vive a pocos metros de su casa y con quien se conocía desde la niñez.

El pasado **22 de setiembre** los peritos extrajeron partes del **fémur, los molares y huesos de ambos brazos**, del cadáver de Rodrigo Bueno, quien falleció el pasado 24 de junio, para realizar los estudios de ADN en el hospital Durand de esta capital. **"Queremos que una vez que se tenga el resultado de los análisis, la madre de Rodrigo (Beatriz Olave) pueda disponer del cuerpo de su hijo, y que esos resultados sirvan para todos las demandas"**, expresó Pierri a la prensa.

Esto es que una vez que los peritos determinen el patrón genético de Rodrigo, esos datos sirvan como para que la Justicia no tenga que efectuar más pruebas al cadáver. En ese sentido, Pierri sostuvo que una vez que la Justicia tenga en sus manos los análisis finales, algo que podría suceder dentro de **30 ó 40 días**, la madre de Rodrigo podrá disponer de los restos de su hijo, los que seguramente serían incinerados. **"Esto viene a cumplir un deseo de ella, en cuanto a que no se le tomen más muestras al cuerpo, para así poder hacer uso del mismo"**, enfatizó.

Concierto de Mercedes Sosa

SAN SALVADOR (Télam-SNI).- La famosa cantante popular argentina **Mercedes Sosa**, conocida por sus temas de denuncia y contenido social, ofreció ayer un concierto en la capital salvadoreña, en el que hizo un recorrido por los mejores éxitos de sus más de treinta años de carrera artística.

La intérprete de "Gracias a la vida", "Sólo le pido a Dios" y "Todo cambia", cantó en el teatro al aire libre de la Feria Internacional, al oeste de San Salvador, que tiene una capacidad para más de 8.000 espectadores.

Sosa, de 65 años, es considerada un símbolo importante del denominado Nuevo Canto Latinoamericano, que entre los años 60 y 70 puso a la música de protesta a la par de los mayores éxitos de los artistas comerciales de la época.

La cantante argentina popularizó muchas canciones de **Violeta Parra, Pablo Milanés, León Gieco y Silvio Rodríguez**, pioneros de la trova latinoamericana.

Firmes Declaraciones de Patricio Datarmini

Patricio Datarmini, en su carácter de secretario general adjunto del Sindicato Unico de Trabajadores del Estado de la Ciudad de Buenos Aires, expresó en un comunicado que **"ante los términos amenazantes del 'Memorandum N° 8163', elaborado por el director de Relaciones Laborales del Teatro Colón, debemos expresar nuestro más enérgico repudio a dicho funcionario, ya que dicha comunicación permite inferir una estrategia intimidatoria para impedir el normal desempeño de nuestros delegados en la defensa de los derechos de nuestros compañeros"**. Más adelante señala: **"No es novedad, que en el Teatro Colón han existido conflictos y siempre ha sido a través de la intervención de nuestro gremio que los mismos se han podido resolver"**.

Finalmente destaca que **"por todo ello, cuesta entender cuál es la finalidad del comunicado aludido, ya que contradice su meta, puesto que con medidas como la adoptada, este funcionario, lejos de lograr el 'normal funcionamiento', lo único que logra es provocar y sensibilizar a los compañeros que trabajan denodadamente por un teatro mejor"**.

BOCCA EN NUEVA YORK

NUEVA YORK, (EFE).- **Julio Bocca**, el **Ballet Argentino** que él dirige y el tango vivieron el pasado miércoles una noche de gloria en Nueva York.

Con un repleto e incondicional **City Center** considerado por muchos como "la catedral del ballet", Bocca y su compañía presentaron un arriesgado e innovador programa.

La compañía Ballet Argentino, que el bailarín fundó hace diez años, mostró en la ciudad de los rascacielos todos los estilos y posibilidades de sus bailarines, desde piezas de **puro ballet clásico hasta coreografías muy contemporáneas y experimentales**.

La parte del extenso programa más esperada fue, por su puesto, el espectáculo de tango -música y danza con gran éxito en Estados Unidos-, una innovadora presentación de este género típicamente argentino con música de **Astor Piazzolla** y coreografía de **Ana María Stekelmam**, quien se trasladó expresamente para la presentación.

El número que mayores aplausos recibió fue el protagonizado por Bocca -que bailó incansablemente durante toda la noche- y la bailarina **Luciana París**.

Comenzó Atractiva Reunión de Jazz

SAN MARTIN DE LOS ANDES.- Ayer por la tarde se inició con las actuaciones del británico **Dave Holland** y del trío argentino liderado por **Jorge Navarro**, el **Festival Internacional de Jazz de los Siete Lagos**, que por las malas condiciones climáticas no comenzó a orillas del lago Lácar tal como estaba previsto, sino en el auditorio del Hotel del Sol.

El recital del Jorge Navarro Trío comenzó a las 15.35 ante un auditorio colmado por más de 500 personas. **"Decidimos hacerlo aquí porque casi nos volamos"**, dijo Navarro al comenzar el recital respecto al viento que había al probar sonido en el escenario a orillas del Lácar.

El pianista Jorge Navarro lideró desde un costado del escenario a su fabuloso trío integrado por **Arturo Puerta** (contrabajo) y **Fernando Martínez** (batería).

Más tarde, fue el turno de Dave Holland, quien durante más de una hora de show demostró que plantea un nuevo y atractivo camino en la interpretación del jazz. Se espera que el tiempo mejore para poder llevar el Festival de Jazz a sus ámbitos al aire libre.

LLEGA ANGELICA CASTRO

Fiel exponente de los latinos que triunfan en el mundo, **Angélica Castro**, la bellísima chilena que presenta el programa "Coming Attractions" por la cadena E Entertainment Television, llega hoy a la Argentina. Angélica lleva 15 años trabajando como actriz y conductora de televisión. Ha protagonizado varias telenovelas y conducido prestigiosos acontecimientos como el Festival OTI de la Canción.

CHINO FUE "NOBEL"

ESTOCOLMO, 12 (DPA).- Por primera vez el Premio Nobel de Literatura fue concedido hoy a un escritor de China, **Gao Xingjian**, que vive desde 1987 en el exilio en Francia.

El autor, de 60 años, fue elegido por **"su obra de validez universal, amarga comprensión e ingenuidad lingüística que abrió nuevos caminos para la novela y el drama chinos"**, anunció la Academia Sueca en Estocolmo.

Escritor de prosa, traductor, dramaturgo, director, crítico y pintor, Gao Xingjian vive en el suburbio parisino de Bagnolet y ha adoptado la nacionalidad francesa.

"Estoy asombrado. No sabía nada. No sabía que estaba en la lista de los favoritos. Quizás fue mejor así", dijo Gao al conocer la noticia.

La editorial francesa que lo publica se manifestó muy satisfecha. **"Es alguien que ha luchado por su país durante años. Merece el premio. Además es una persona muy modesta"**, indicó un portavoz de Editions de l'Aube.

JOVEN DE ENSENADA ASPIRARA A SER "MISS MUNDO"

De la ciudad de **Ensenada**, ubicada al sur del Gran Buenos Aires, surgió la joven belleza que representará a la **Argentina** en el concurso **"Miss World Contest 2000"** que se realizará a principios de noviembre en la ciudad de Londres. La joven se llama **Daniela Alejandra Stucan**, tiene **19 años** y es descendiente de **bielorrusos**. Justamente el encanto de su exótica belleza proviene de la mezcla de razas tan característica en esa zona de la provincia de Buenos Aires, donde se afincaron importantes oleadas inmigratorias provenientes de Europa.

La joven ensenadense ganó el derecho a participar de la elección de Miss Mundo, trofeo codiciado por las mujeres bellas de todos los países, según lo señaló el matutino platense "El Día", luego de imponerse, gracias a sus dotes y atributos, en la reñida elección de la reina de la belleza que a nivel nacional organiza en Argentina **Nelly Raymond**.

Ahora Daniela Stucan deberá enfrentar un nuevo desafío. La joven muchacha competirá por el preciado título de belleza mundial con otras **ochenta mujeres.** Para ello deberá viajar hacia Londres, donde permanecerá dos semanas. Luego la bella muchacha se trasladará junto a la delegación argentina hacia las **Islas Maldivas de la India**, sitio paradisíaco en el que estará durante otros siete días. Pero lejos de amilanarse por el importante concurso en el que participará y del que seguramente estará pendiente toda su ciudad, Daniela Stucan sólo confiesa sentirse preocupada por tener que interrumpir sus clases de teatro durante el tiempo que se prolongue su viaje.

La joven de Ensenada viene compitiendo en torneos de belleza desde los quince años, logrando imponerse en la mayoría de ellos merecidamente debido a su impactante belleza. Su escultural estampa comienza a ser conocida y requerida en distintos círculos de la moda.

Paloma Herrera, en La Habana

PARTICIPARA EN FAMOSO FESTIVAL INTERNACIONAL

LA HABANA, 12 (Télam-SNI).- La prestigiosa bailarina argentina **Paloma Herrera** será una de las principales protagonistas en el próximo **Festival Internacional de Ballet de La Habana**, que se desarrollará entre el **20 y 28 de este mes** y estará dedicado a **"Los coreógrafos del Siglo XX"**, con compañías y bailarines de casi una veintena de países.

Obras de importantes creadores como **Roland Petit, Jerome Robbins, Mijail Fokin, Maurice Béjart, George Balanchine y Nacho Duato**, entre otros, subirán a los escenarios de la 17 edición del festival, según anunció recientemente la directora del Ballet Nacional de Cuba, **Alicia Alonso.**

La propia Alonso estrenará su coreografía **"Diálogo a cuatro"**, trabajo que ella ha descripto como un "duelo técnico" entre cuatro.

Compañías y primeras figuras como la argentina Paloma Herrera, primera bailarina del **American Ballet Theatre**, la italiana **Carla Fracci**, los españoles **Iñaqui Urlezaga, Eva López y Angel Corella**, las norteamericanas **Julie Kent** y **Amanda McKerrow**, estrella invitada del ballet de Washington, figuran entre los participantes.

El día 24 será presentada por primera vez **"Latitud 0... en el punto de la memoria"**, obra del coreógrafo mexicano **Jaime Camarena**, ganador del Premio del II Concurso Coreográfico Iberoamericano, auspiciado por la Sociedad General de Autores y Editores (SGAE).

El programa del festival incluye también los estrenos mundiales de **"Ballo della Regina", "El ruiseñor y la rosa", "Música y espacios para la vanguardia española" y "Degas"**.

Paralelamente al encuentro se desarrollará el **II Concurso Iberoamericano de Coreografía**, exposiciones de artes plásticas y fotografía, ciclos de cine y video, conciertos y un curso especial para estudiantes y profesionales. Además el diseñador español **Francis Montesinos** presentará un desfile de modas, y un grupo de exponentes de la Comunidad de Valencia expondrán en la muestra **"Arte-Moda"** una serie de 30 piezas exclusivas inspiradas en los motivos que les han sugerido los cuadros de pintores como Goya, Velázquez, Sorolla, Ribalta y Peris. Entre las actividades paralelas también ha sido incluido un ciclo de conferencias.

ESTRENO CON IMPORTANTE ELENCO

El elenco principal de la película **"Lost Souls"** posan en la premiere del miércoles. De izquierda a derecha, Philip Baker Hall, kAfre Woodard, Sarah Wynter, Winona Ryder y Ben Chaplin. Hincado aparece el director del filme, Janusz Kaninski. El protagónico lo hace la ascendente Wynona Ryder.

BREVES

EXPOSICION

CORTAZAR EN LA BIBLIOTECA

Hasta el **27** permanecerá abierta la muestra biblio-hemerográfica **"Julio Cortázar en la Biblioteca Nacional"** que se viene desarrollando en la mencionada Biblioteca sita en Agüero 2502. La exposición cuenta con primeras ediciones de los libros de Cortázar, artículos de su autoría publicados en diversos medios y fotografías y además es posible escuchar su voz leyendo **"Casa tomada"**.

TEATRO

EL DRAMA DE DOS MUJERES

Todos **los viernes a las 21.30** en **La Carbonera** (Balcarce 998) se presenta la obra **"Las yemas dobles"** de Luis Cano, con dirección y puesta en escena de Javier Echaniz. Interpretada por Susana Falcone e Iris Pedrazzoli la pieza trata sobre la vida que padecen dos mujeres aisladas y marginales que buscan ser una sola para eliminar todos los peligros de la vida y el mundo.

GUIA DE CINES Y TEATROS ★ GUIA DE CINES Y TEATROS ★ GUIA DE CINES Y TEATROS ★

CINES

ZONA CENTRICA

AMERICA. Av. Callao 1057. Tel.: 4811-3818. A las 13.50, 17, 19.50 y 22.30 hs.: **Revelaciones**. P/13. Sáb. y dgo. trasn.

ATLAS LAVALLE. Lavalle 869. Tel.: 4322-1936. A las 12.30, 14.50, 17.25, 20 y 22.35 hs.: **Revelaciones**. P/13. Sáb. y dgo. trasn.

ATLAS SANTA FE. Santa Fé 2015. Tel.: 4823-7878.
• **Sala 1**. A las 12.50, 15.10, 17.40, 20.10 y 22.40 hs.: **La cena** P/13. Sáb. y dgo. trasn.
• **Sala 2**. A las 13.40, 16, 18.20, 20.35 y 22.50 hs.: **Mi encuentro conmigo**. S/R. Sáb. y dgo. trasn.

CINEMARK. Alicia Moreau de Justo 1960 (Puerto Madero). Tel.: 4315-3008.
• **Viaje censurado**: 12.55, 15.40, 18, 20.10 y 22.25 hs. P/16. Viernes a dgo. trasn.
• **Nueve reinas**: 12.50, 16.10, 19.20 y 21.55 hs. P/13. Viernes a dgo. trasn.
• **La cena**: 12.25, 15, 17.40, 20.20 y 22.55 hs. P/13. Viernes a dgo. trasn.
• **Revelaciones**: 13.10, 15.55, 19.30 y 22.15 hs. P/13. Viernes a dgo. trasn.
• **Irene y yo...; mi otro yo**: 15.05 y 20.05 hs. P/16. Viernes a dgo. trasn.

COMPLEJO DEL CINE ARGENTINO "TITA MERELLO" Suipacha 442. Tel.: 4322-1195. Pl.: $ 7 (martes y miérc.: $ 3.50).
• **Sala "Mirtha Legrand"**. A las 13.15, 15.25, 17.35, 19.45 y 21.55 hs.:
NUEVE REINAS
Dir.: Fabián Bielinsky, con Ricardo Darín y Gastón Pauls. P/13.
• **Sala "Amelia Bence"**. A las 13.15, 15.25, 17.35, 19.45 y 21.55 hs.:
UN AMOR DE BORGES
Dir.: Javier Torre, con Jean Pierre Noher. P/13.
• **Sala "Delia Garcés"**. A las 15.55 y 20.10 hs:
ANGEL, LA DIVA Y YO
Dir.: Pablo Nisenson. S/R.; 13.45, 18 y 22.10 hs.:
FELICIDADES
Dir.: Lucho Bender, con Gastón Pauls. P/13.

COSMOS. Av. Corrientes 2046. Tel.: 4953-5405.
• **Sala 1**. A las 18.20 hs.: **ASALTAR LOS CIELOS** (documental/España-1996). Dir.: J. L. López Linares y Javier Rioyo; 13.30, 16.50, 20 y 21.30 hs.: **TREN DE SOMBRAS** (España-1997). Dir.: José L. Guerín, con Anne Celine Auche. S/R; 15 y 23 hs.: **LAMERICA** (Italia/Francia-1994). Dir.: Gianni Amelio, con Enrico Loverso. Pl.: $ 7 (Martes y miérc. todo el día y lunes a dgo. hasta 16 hs.: $ 3.50).
• **Sala 2**. A las 19 hs.: **AFFAIRE GRENINGER** (Suiza-1997). Dir.: R. Dindo; 14, 17.30 y 21 hs.: **OPERACION WALSH**. Dir.: Gustavo Gordillo; 15.30 y 22.30 hs.: **RECURSOS HUMANOS** (Francia-1999). Dir.: Laurent Cantet. Pl.: $ 5 (Martes y mier. todo el día y lunes a dgo. hasta 16 hs.: $ 3).

GALERIAS PACIFICO. Florida 753. Tel.: 4319-5357. Pl.: $ 7 (miércoles todo el día y lunes a sábado hasta las 16 hs.: $3.50)
• **Sala 1**. A las 13.40, 15.50, 18, 20.10 y 22.20 hs.:
OTOÑO EN NUEVA YORK
Dir.: Joane Chen, con Richard Gere y Winona Ryders. P/13. Sáb. trasn. 1.10 hs.
• **Sala 2**. A las 16.20 y 20.40 hs.:
CAMINO A CASA
Dir.: Z. Yimou. S/R.; 14.10, 18.30, 22.50 y sáb. trasn. 1 h.:
• **EL HOMBRE SIN SOMBRA**
Dir.: Paul Verhoeven, con Kevin Bacon. P/13.
• **Sala 3**. A las 13.50, 16, 18.10, 20.20 y 22.30 hs.:
ALTA FIDELIDAD
Dir.: S. Frears, con John Cusack y Tim Robbins. P/13. Sáb. trasn. 1 h.
• **Sala 4**. A las 15.30 y 20 hs.:
DIVINAS TENTACIONES
Dir.: Edward Norton. P/13.; 13.30, 17.50, 22.40 y sáb. trasn. 1.10 hs.:
DOBLE TRAICION
Dir.: J. Frankenheimer, con Ben Affleck. P/16.

LORANGE. Av. Corrientes 1374. Tel.: 4373-2411. A las 13.50, 15.25, 17, 18.35, 20.10, 21.45 y 23.15 hs.:
EL HIJO ADOPTIVO
Dir.: Aktan Abdykalykov. P/13. Ent.: $ 7 (martes y miércoles todo el día y jueves a lunes hasta 16 hs.: $ 3,50). Estacionamiento sólo cargo en (Corrientes 1494).

LORCA. Av. Corrientes 1428. Tel.: 371-5017. Pl.: $ 7 (martes y miérc. todo el día y jueves a lunes 1ra. función: $ 3,50).
• **Sala 1**. A las 13.55, 16.10, 18.15, 20.30 y 22.45 hs.:
LOS QUE ME AMAN TOMARAN EL TREN
(Francia). Dir: Patrice Chereau, con Jean-Louis Trintignant. P/18.
• **Sala 2**. A las 13.35, 17.15 y 20.55 hs.:
ALTA FIDELIDAD
Dir.: S. Frears, con John Cusack y Tim Robbins. P/13; 15.35, 19.15 y 23 hs.
LA NOVIA POLACA
Dir.: Karim Traidia. P/16.

LOS ANGELES. Av. Corrientes 1770. Tel.: 4371-37424372-2405. Pl.: $ 7 (Martes y miérc. todo el día y lunes a sábado 1ra. y 2da. función: $ 3,50). Niños: $ 3.50.
• **Sala 1**. A las 12.50, 14.20, 16, 17.30, 19 y 20.30 hs.:
DINOSAURIO
• **Sala 2**. A las 12.50, 14.50, 16.50, 18.50 y 20.50 hs.:
MI ENCUENTRO CONMIGO. (En castellano). S/R.
• **Sala 3**. A las 13, 14.40 y 16.20 hs.: **LOS PINTIN, AL RESCATE**; 18.10 y 20 hs.: **FANTASIA 2000**. (En castellano); S/R.
• **Sala 4**. A las 12.50, 14.30, 16.10 y 17.50 hs.: **EL DORADO**; 19.10 hs.: **TITAN A.E.**. (En castellano). S/R.

METRO. Cerrito 570. Tel.: 4382-4219. Pl.: $ 7 (Martes y miércoles todo el día y jueves a lunes hasta las 16 hs.: $ 3,50). Menores: 3,50.
• **Sala 1**. A las 13.30, 15.45, 18.15, 20.35 y 22.55 hs.:
U-571
(La batalla del Atlántico), con Bill Paxton. P/13. Sáb trasn. 1.15 hs.
• **Sala 2**. A las 13, 15, 17, 18.55, 20.50 y 22.55 hs.:
VIAJE CENSURADO
Dir.: T. Phillips, con B. Meyer. P/16. Sáb. trasn. 1.15 hs.
• **Sala 3**. A las 13, 15.45, 19.45 y 22.25 hs.:
PANTALEON Y LAS VISITADORAS
Dir.: Francisco Lombardi, con Angie Cepeda y Salvador del Solar. P/16. Sáb trasn. 1.15 hs.

NORMANDIE. Lavalle 855. Tel.: 4322-1000.
• **Nueve reinas**: 13.10, 15.35, 18, 20.25 y 22.50 hs. P/13. Sáb. y dgo. trasn.
• **Viaje censurado**: 12.30, 14.20, 16.30, 18.40, 20.50 y 23 hs. P/16. Sáb. y dgo. trasn.
• **El hombre sin sombras**: 13, 15.15, 17.45, 20.15 y 22.45 hs. P/13. Sáb. y dgo. trasn.

OCEAN Lavalle 719. Tel.: 4322-1515.
• **Sala 1**. A las 12.50, 15.05, 17.35, 20.05 y 22.35 hs.: **Jinetes del espacio**. S/R. Sáb. y dgo. trasn.
• **Sala 2**. A las 13.30, 15.45, 18, 20.20 y 22.45 hs.: **Mi encuentro conmigo**. S/R. Sáb. y dgo. trasn.

PREMIER. Av. Corrientes 1565. Tel.: 4374-2113. Pl.: $ 7 (Martes y miérc. todo el día y jueves a lunes 1ra. y 2da. función: $ 3,50).
• **Sala 1**. A las 14.20, 16.30, 18.30, 20.40 y 22.50 hs.: **LISTA DE ESPERA**. Dir.: Juan Carlos Tabío, con Jorge Perugorría. P/13..
• **Sala 2**. A las 14.20, 16.40, 18.40, 20.40 y 22.50 hs.: **SOLAS**. Dir.: Benito Zambrano. P/13.
• **Sala 3**. A las 16 y 20.30 hs.: **PARIS TOMBUCTU** (Francia-España). Dir.: Luis García Berlanga. P/16; 14.10, 18.10 y 22.30 hs.: **FELICIDADES**. Dir.: Lucho Bender, con Gastón Pauls. P/13.
• **Sala 4**. A las 16.20 y 20.30 hs.: **EL BESO DE JUDAS**. Dir.: S. Gutierrez, con E. Thompson. P/16; 14, 18.10 y 22.30 hs.: **BAJO EL SOL** (Suecia). Dir.: Colin Nutley. P/13.

SANTA FE. Av. Santa Fé 1947. Tel.: 4812-8980.
• **Sala 1**. A las 13.50, 17.10, 19.50 y 22.30 hs.: **Jinetes del espacio**. S/R. Sáb. y dgo. trasn.
• **Sala 2**. A las 13.10, 15.40, 18, 20.20 y 22.40 hs.: **Nueve reinas**. P/13. Sáb. y dgo. trasn.

VISIONARIO. Av. Corrientes 1743. Tel.: 4371-8373. A las 16, 18, 20 y 22 hs.:
BUENOS AIRES PLATEADA
Dir.: Luis Barone, con Luis Luque y Mausi Martínez. P/16. Pl.: $ 7 (lunes a miérc. todo el día y jueves a dgo. 1era y 2da función: $ 3,50).

RECOLETA

VILLAGE RECOLETA. Vicente López y Junín. Tel.: 4805-2220. Pl.: $ 7,50 (Miércoles todo el día y lunes a domingo 1era. función: $ 4) Menores: $ 4.
JINETES DEL ESPACIO
11.15, 14, 16.45, 19.30 y 22.15 hs., con Clint Eastwood. S/R. Viernes a dgo. y miérc. trasn. 1 h.
MI ENCUENTRO CONMIGO
11.30, 11.45, 13.45, 16, 16.30, 18.15, 20.30, 21 y 22.45 hs., con Bruce Willis. S/R. Viernes a dgo. y miérc. trasn. 0.45 y 1.15 hs. (dos copias)
VIAJE CENSURADO
11.30, 13.40, 15.45, 18, 20.15 y 22.30 hs. Dir.: T. Phillips. P/16. Viernes a dgo. y miérc. trasn. 1 h.
LA CENA
12, 14.30, 17, 19.30 y 22.15 hs. Dir.: Ettore Scola. P/13. Viernes a dgo. y miérc. trasn. 0.45 hs.
REVELACIONES
11.15, 14, 14.45, 15.45, 19.30, 20 y 22.15 hs., con Harrison Ford. P/13. Viernes a dgo. y miérc. trasn. 1 y 1.15 hs.
DOBLE TRAICION
11.30, 13.45, 16, 18.15, 20.30 y 22.45 hs., con Ben Affleck. P/16. Viernes a dgo. y miérc. trasn. 1.15 hs.
COYOTE UGLY
(Esta noche mandan ellas): 12, 16.30, 21 y 23.15 hs. Dir.: D. Mc Nally. P/13. Viernes a dgo. y miér trasn. 1.30 hs.
LISTA DE ESPERA
11.30, 13.45, 18.30 y 20.45 hs., con Jorge Perugorría. S/R.
U-571
(La batalla del Atlántico): 13.20, 15.45, 18.15, 20.45 y 23.10 hs. Dir.: Jonathan Mostov. P/13. Viernes a dgo. y miér trasn. 1.30 hs.
EL BESO DE JUDAS
11.15, 13.45, 18.30 y 23.15 hs., con Emma Thompson. P/16.
EL CAMINO A CASA
11.15, 16 y 20.45 hs. Dir.: Zhang Yimou. S/R.
LOS QUE ME AMAN TOMARAN EL TREN
11.15, 16 y 20.45 hs. Dir.: Patrice Chereau. P/18.
ALTA FIDELIDAD
13.10, 15.40, 18.10, 20.40 y 23.10 hs., con John Cusack. P/13. Viernes a dgo. y miérc. trasn. 1.30 hs.
EL PROFESOR CHIFLADO II
(La familia Klump): 14.15 y 18.45 hs., con Eddie Murphy. S/R.
OTOÑO EN NUEVA YORK
11.15, 13.30, 17.45, 20 y 22.30 hs., con Richard Gere. P/13. Viernes a dgo. miér trasn. 1.30 hs.
IRENE Y YO... Y MI OTRO YO
12.15, 17.30 y 22.45 hs., con Jim Carrey. P/16. Viernes a dgo. y miér. trasn. 1.30 hs.
EL HOMBRE SIN SOMBRA
14, 18.40 y 23.15 hs. Dir. Paul Verhoeven. P/13. Viernes a dgo. y miérc. trasn. 1.40 hs.
NUEVE REINAS
12.30, 15, 16, 17.30, 20, 22.30 y 23 hs. Dir.: Fabián Bielinsky. P/13. Viernes a dgo. y miérc. trasn. 1 y 1.30 hs.
DIVINAS TENTACIONES
13.15, 18 y 22.45 hs. Dir.: Edward Norton. P/13.
DINOSAURIO
11.15 y 15.45 hs., de Walt Disney. S/R. (En castellano).

CONDICIONADOS

APOLO. Rodríguez Peña 411. Ent.: $ 7 (Miércoles: $ 5).
• **Sala 1**. "Taylor el semental de estrellas"; "carnal, sexo animal"; "Heroína anal". Continuado de 10 a 1 h. Sáb. trasn. P/18.
• **Sala 2**. Tres películas del género "gay". Estrenos 2000. Solo para adultos. Continuado de 10 a 1 h. Sáb. trasn. P/18.

IDEAL Suipacha 378. Tel.: 4326-33. "Planta baja" (Sala I y II: "Gays"); "Planta alta" (Sala Americana, Sala Europea, Sala Especial). Continuado 9 a 24 hs (sábado: 13.30 a 3 hs., dgo.: 13.30 a 23 hs.). Para adultos exclusivamente. P/18.

GRAN SAN JUAN. Av. San Juan 3246 (Boedo). Tel.: 4931-4293. Continuado desde las 13 hs. "Placer caliente"; "La isla de los pecados sexuales"; "Lili y los hombres". Miércoles: $ 4.

GRAN URQUIZA. Baunes 2506 (Villa Urquiza). Tel.: 4521-2135. Continuado desde las 13.30 hs. "Una porno esposa"; "Abrazame y gozame"; "Lujuria mórbosa". P/18. Miércoles y domingo: $ 4.

CIUDADELA (Ciudadela). Frente a la estación. Tel.: 4653-5914. Ent.: $ 3.
• **Sala 1**. Continuado desde las 13 hs. "Las porno debutantes argentinas 2"; "Vírgenes iniciadas por Rocco"; "Deliciosas pendejitas". P/18.
• **Sala 2**. Continuado desde las 13 hs. "Mujeres gustosas de caballos"; "Sexo caliente en un taxi"; "Una espía sexual". P/18.

CINES DE BARRIO

BELGRANO

BELGRANO. Obligado y Mendoza. Tel.: 4781-8183.
• **La cena**: 12.40, 15.10, 17.40, 20.10 y 22.40 hs. P/13. Viernes a dgo. trasn.
• **Revelaciones**: 13.40, 17, 19.40 y 22.20 hs. P/13. Viernes a dgo. trasn.
• **Nueve reinas**: 13.20, 15.40, 18, 20.20 y 22.40 hs. P/13. Viernes a dgo. trasn.
• **Mi encuentro conmigo**: 12.30, 14.35, 16.35, 18.40, 20.50 y 23 hs. S/R. Viernes a dgo. trasn.
• **Viaje censurado**: 13.10, 15.10, 17.10, 19.10, 21.10 y 23.10 hs. P/13. Viernes a dgo. trasn.

GENERAL PAZ. Cabildo 2702. Tel.: 4781-1412.
• **La cena**: 12.45, 15.15, 17.45, 20.15 y 22.45 hs. P/13. Sáb. trasn.
• **Nueve reinas**: 13, 15.20, 17.40, 20 y 22.20 hs. P/13. Sáb. trasn.
• **Viaje censurado**: 12.20, 14.25, 16.30, 18.35, 20.40 y 22.45 hs. P/16. Sáb. trasn.
• **Revelaciones**: 14, 16.45, 19.25 y 22.10 hs. P/13. Sáb. trasn.
• **Mi encuentro conmigo**: 13.20, 15.35, 17.50, 20.05 y 22.20 hs. S/R. Sáb. trasn.

SAVOY. Av. Cabildo 2829. Tel.: 4781-6500. Pl.: $ 7 (miérc. todo el día y lunes a sáb. 1era función: $ 3,50).
OTOÑO EN NUEVA YORK
14.30, 16.30, 18.30, 20.30 y 22.30 hs., con Richard Gere. S/R.
SECRETOS EN FAMILIA
13.50, 18.20 y 22.20 hs. Dir.: S. Kragh Jacobsen. P/16.
LOS QUE ME AMAN TOMARAN EL TREN
16, 18.10, 20.20 y 22.35 hs., con Jean-Louis Trintignant. P/18.
ALTA FIDELIDAD
14, 16.05, 18.15, 20.25 y 22.40 hs., con John Cusack y Tim Robbins. P/13.
LISTA DE ESPERA
(Cuba): 14.10, 16.10 y 20.15 hs., con Jorge Perugorría. P/13.

SOLAR DE LA ABADIA. Luis María Campos y Maure. Tel.: 4778-5181.
• **Sala 1**. A las 12.50, 14.55, 17.10, 19.25 y 21.50 hs.: **Nueve reinas**. P/13. Sáb. trasn.
• **Sala 2**. A las 13.15, 16.30, 19.45 y 22.20 hs.: **Revelaciones**. P/13. Sáb. trasn.

LINIERS

NUEVO LINIERS. Av. Gral. Paz 51. Tel.: 4657-0018. Pl.: $ 5 (Martes y miérc.: $ 3).
• **EL HOMBRE SIN SOMBRA**: 15.20, 17.30, 19.40 y 21.50 hs. Dir.: Paul Verhoeven, con Kevin Bacon. P/13.
• **X-MEN**: 14.30, 16.10, 18.10, 19.50 y 21.40 hs. Dir.: B. Singer, con J. Marsden. P/13.

VILLA DEL PARQUE

BERNASCONI. Marcos Sastre 2145 y Cuenca. Tel.: 4501-6462. A las 16.10 y 17.40 hs. **DINOSAURIO**, de Walt Disney. (En castellano). S/R.; 19.20 y 21.20 hs.: **COYOTE UGLY** (Esta noche mandan ellas). Dir.: D. Mc Nally. P/13. Pl.: $ 6 (Martes y miércoles todo el día y sábado a lunes. 1ª función: $ 3). Jueves y viernes cerrado.

DEL PARQUE SHOPPING. Cuenca 3035. Tel.: 4505-8074. Ent.: $ 6 (lunes a miércoles todo el día y jueves a dgo. 1era. función: $ 3).
• **Sala 1**. A las 12.45, 15.15, 17.45, 20.15 y 22.45 hs.:
NUEVE REINAS
Dir.: Fabián Bielinsky, con Ricardo Darín y Gastón Pauls. P/13. Sáb. y dgo. trasn. 0.45 hs.
• **Sala 2**. A las 13, 15, 17, 19, 21 y 23 hs.
MI ENCUENTRO CONMIGO
Con Bruce Willis. S/R. Sáb. y dgo. trasn. 1 h.

POMPEYA

NUEVO POMPEYA. Av. Sáenz 871. A las 14.30, 16.30, 18.40 y 20.40 hs.:
EL HOMBRE SIN SOMBRA
Dir.: Paul Verhoeven, con Kevin Bacon. P/13. Martes y miércoles: $ 3. (Jueves y viernes cerrado).

VILLA LUGANO

EL PROGRESO. Av. Fiestra 5651. Tel.: 4601-0155. A las 14.15 y 18 hs.: **X-MEN**, con Patrick Steward; 16, 19.50 y 21.45 hs.: **EL HOMBRE SIN SOMBRA**, con Kevin Bacon. P/13. Ent.: $ 4 (Lunes a miércoles: $ 3). Menores: $ 3.

GRAN BUENOS AIRES

ZONA OESTE

CASEROS

PARAMOUNT. 3 de Febrero 2561. Tel.: 4750-1438. Pl.: $ 6 (Lunes a miércoles todo el día y jueves a domingo hasta 1era. y 2da. función: $ 3).
• **Sala 1**. A las 14.30, 16.25, 18.20, 20.15 y 22.10 hs.: **OTOÑO EN NUEVA YORK**, con Richard Gere. P/13.
• **Sala 2**. A las 16.15 y 20.15 hs.: **ALTA FIDELIDAD**, con Jhon Cusack y Tim Robbinsl. P/13; 14.20, 18.20 y 22.20 hs.: **DOBLE TRAICION**. Dir.: John Frankenheimer, con Ben Affleck. P/16.

ZONA SUR

AVELLANEDA

ALTO AVELLANEDA. Guemes 897. Tel.: 4229-0204. Pl.: $ 7 (Lunes a miércoles todo el día y jueves a sábado 1ra. función: $ 3,50).
NUEVE REINAS
12.50, 15.10, 17.35, 20 y 22.25 hs. Dir.: Fabián Bielinsky, con Ricardo Darín y Gastón Pauls. P/13. Sáb. trasn. 1 h.
JINETES DEL ESPACIO
13.40, 16.20, 19.30 y 22.20 hs., con Clint Eastwood y Tommy Lee Jones. S/R. Sáb. trasn. 1.15 hs.
MI ENCUENTRO CONMIGO
13.40, 16, 18.20, 20.30 y 22.40 hs., con Bruce Willis. P/13. Sáb. trasn. 1 h.
REVELACIONES
13.40, 16.30, 19.40 y 22.25 hs., con Harrison Ford y Michelle Pfeiffer. P/13. Sáb. trasn. 1.15 hs.
DOBLE TRAICION
15.30 y 20 hs. Dir.: John Frankenheimer, con Ben Affleck. P/16.
VIAJE CENSURADO
13, 14.40, 16.40, 18.40, 20.40 y 22.40 hs. Dir.: T. Phillips, con S. William Scott. P/16. Sáb. trasn. 1.15 hs.
EL HOMBRE SIN SOMBRA
13, 17.40 y 22.10 hs., con Kevin Bacon. P/13. Sáb. trasn. 1 h.

BERAZATEGUI

REX. Calle 14 Nro. 5149. Tel.: 4216-4733. A las 15, 17.30, 19.45 y 22 hs.:
EL HOMBRE SIN SOMBRA
Con Kevin Bacon. P/13. Sáb. trasn. 0.30 hs.

LANUS

REX. Ituzaingó 1086. Tel.: 4241-9329. Pl.: $ 6. (Lunes a miércoles todo el día y jueves a domingo 1ra. y 2da. función: $ 3).
• **Sala 1**. A las 14.30, 16.25, 18.20, 20.15 y 22.10 hs.:
OTOÑO EN NUEVA YORK
con Richard Gere. P/13.
• **Sala 2**. A las 16.15 y 20.15 hs.:
ALTA FIDELIDAD
Con John Cusack y Tim Robbins. P/13; 14.20, 18.20 y 22.20 hs.:
DOBLE TRAICION
Con Ben Affleck y Gary Sinise. P/16.

LOMAS DE ZAMORA

DEL ALJIBE. Av. Meeks y Gorriti. Tel.: 4245-5700. Pl.: $ 6. (Lunes a miércoles todo el día y jueves a domingo 1era y 2da. función.: $ 3).
• **Sala 1**. A las 14.30, 16.25, 18.20, 20.15 y 22.10 hs.:
OTOÑO EN NUEVA YORK
con Richard Gere. P/13.
• **Sala 2**. A las 14.40, 16.35, 18.30, 20.25 y 22.20 hs.:
EL HOMBRE SIN SOMBRA
con Kevin Bacon. P/13.

ESPAÑOL. Hipólito Yrigoyen 9070. Tel.: 4243-0381. A las 14.40, 18.20, 20.10 y 22 hs.:
COYOTE UGLY
(Esta noche mandan ellas). Dir.: D. Mc Nally. P/13. Pl.: $ 6 (Lunes a miércoles todo el día y viernes a domingo 1era. función: $ 3). Jueves cerrado.

QUILMES

CERVANTES. Rivadavia 129. Tel.: 4253-1234. Pl.: $ 6. (Lunes a miércoles todo el día y jueves a domingo 1ra. y 2da. sección: $ 3).
• **Sala 1**. A las 14.40, 16.35, 18.30, 20.25 y 22.20 hs.: **EL HOMBRE SIN SOMBRA**, con Kevin Bacon. P/13.
• **Sala 2**. A las 14.30, 16.25, 18.20, 20.15 y 22.15 hs.: **OTOÑO EN NUEVA YORK**, con Richard Gere y Winona Ryders. P/13.

TEATROS

COLON. Libertad 621. Conmutador: 4378-7100. Inf.: 0-800-333-2656-Colón.
• **Lunes: 20.30 hs.** Función Nro.11 del ciclo de ab. de la **ORQUESTA FILARMONICA DE BUENOS AIRES**. Director: Daniel Barenboim. Solista: Alejandra Malvino (mezzosoprano). Prog.: Preludio a la siesta de un fauno- El mar, de Debussy; El sombrero de tres picos, de Manuel de Falla. Sob. de ab. en vta. Pl.: $ 200.
• **Martes: 20.30 hs**. Función de Gran Abono de la Opera. **IL TROVATORE**, de Giuseppe Verdi. Con Darío Volonté, Verónica Villarroel, Genaro Sulvarán, Larissa Diadkova, Dimitri Kavrakos, Marina Biasotti. Coro Estable. Dir.: Vittorio Sicuri. Régie: David Amitín. Esc. y vest.: Jorge Sarudiansky-María J. Bertoto. Orquesta Estable del Teatro Colón. Dir.:Guido Guida. Sob. de ab. en vta. Pl.: $ 190.
• **Miércoles: 20.30 hs.** Función de abono DAIA de la Opera. **IL TROVATORE**, de Giuseppe Verdi. Con Fernando Chalabe, Patricia Guitiérrez, Luis Gaetta, Graciela Alperyn, Ricardo Yost, Lía Ferenese. Coro Estable. Dir.: Vittorio Sicuri. Régie: David Amitín. Esc. y vest.: Jorge Sarudiansky-María J. Bertoto. Orquesta Estable del Teatro Colón. Dir.:Guido Guida. Sob. de ab. en vta. Pl.: $ 80.
• **Jueves: 20.30 hs**. Función de abono de Festivales Musicales. Concierto. **GACHINGER KANTOREI, BACH COLLEGIUM STUTTGART** Dir.: **Helmuth Rilling**. Solistas: Sibyla Rubens, Ingeborg Danz, James Taylor, Andreas Schmidt. Prog.: Misa en Si menor BWV 232, de Bach. Sob. de ab. en vta. Pl.: $ 110.

GRAL. SAN MARTIN (Complejo Teatral de Buenos Aires). Av. Corrientes 1530. Tel.: 0-800-333-5254.
EL INSPECTOR
de Nicolás Gógol. Con **Alfonso De Gracia, Salo Pasik, Roberto Mosca, Alejo García Pinto, Jorge Suárez, Antonio Ugo** y elenco. Adapt. y dir.: **Villanueva Cosse**. Miércoles a sábado: 20.30 hs., domingo: 20 hs. (Sala "Martín Coronado"). Pl.: $ 8 (miércoles: $ 4).
LA TEMPESTAD
de William Shakespeare. Con **Alfredo Alcón, Horacio Peña, Tony Vilas, Osvaldo Bonet**, Eleonora Drexler, Oscar Ferrigno y elenco. Dir.: Luis Pakual. Martes a sábado: 21.15 hs, domingo: 20.45 hs. (Sala "Casacuberta"). Pl.: $ 8. (Miercoles.: $ 4).
JULIA
"Una tragedia naturalista", de August Strindberg. Dir.: Alejandro Tantanián. Miércoles a sábado: 21.15 hs., domingo: 20.45 hs. (Sala "Cunill Cabanellas"). Pl.: $ 8 (mierc.: $ 4).

PRESIDENTE ALVEAR (Complejo Teatral de Buenos Aires). Av. Corrientes 1659. Tel.: 4373-4245.
ORQUESTA DEL TANGO
de la Ciudad de Buenos Aires. Dir.: Carlos García-R.Garello. Canta: Hernán Salinas. Jueves: 13 hs. Ent. libre.
PERFUMES DE TANGO
Por **Tango x 2 Company**. Con Miguel Angel Zotto, bailarines, la cantante "Griselda Gremo" y orquesta. Dir.: musical: Jorge Rutman. Miércoles a sábado: 21 hs., domingo: 20 hs. (miércoles: $ 7).
GUITARRAS EN CONCIERTO
"IV encuentro internacional". **Trío de guitarras de Buenos Aires**: Marcelo Cosentino, Carlos Groisman y Jorge Labanca. Cantan: Anahí Sharovsky, Jorge Folger y Juan Falú y "Orquesta Juvenil de Buenos Aires". Dir.: Alejandro Beraldi. Martes: 20.30 hs. Ent.: $ 10.

REGIO (Complejo Teatral de Buenos Aires). Av. Córdoba

RECITAL DE DAVID LEBON

Mañana Regresará a los Escenarios Porteños en el Ciclo "Cultura Pop Argentina"

El músico **David Lebón**, quien mañana regresará a los escenarios porteños en el marco del ciclo **Cultura Pop Argentina**, que se desarrolla en el **Teatro Astros**, consideró que el auge que está viviendo el rock nacional le encanta porque **"demuestra que fue un movimiento trabajador y armonioso"**.

"La revalorización del rock nacional es buena no sólo porque puedan surgir mejores oportunidades para nosotros o porque nos va a entrar más plata por Sadaic, sino porque todo aquello tenía algo muy fuerte como trasfondo", evaluó Lebón.

El guitarrista, cantante y compositor que integró grupos básicos del género como **Pescado Rabioso** y **Seru Girán** recordó que la mística del rock vernáculo tenía esa carga adicional porque **"estaba integrado por tipos que salíamos a la calle dispuestos a ir presos por tener el pelo largo o decir algo"**.

Para Lebón, los nuevos vientos que modificaron aquella esencia se debieron "a un proceso en el que al tren se subió gente desconocida, que dio vuelta la tortilla".

"Pero la verdad siempre vuelve –enfatizó con renovado entusiasmo– y el rock nos mantuvo muy jóvenes y muy unidos a todos".

Sobre su presentación sabatina en el **Astros (Corrientes 748, Capital Federal)**, Lebón adelantó que aprovechará el concierto para combinar temas clásicos de su repertorio con varios estrenos.

"Estoy contento de actuar otra vez en Buenos Aires, que es como mi casa, para mostrar canciones nuevas, tocar baladas y también hacer un poco de rockanroll", anticipó.

Además, buena parte del recital será utilizado por el artista para presentar parte de las 250 canciones que creó en los últimos años.

Para el concierto porteño, Lebón será secundado por su joven banda, que integran su hijo Panchi Lebón (batería), Palma Addario (guitarra) y Luis Cotiquelli (bajo). El músico comentó que en sus nuevas canciones no cambia mucho el perfil de toda su obra porque **"siempre fui bastante fiel a los temas que quiero que toquen mis canciones: el mejoramiento del ser y el amor"**.

Como un ejemplo reciente y nunca estrenado de esta veta citó a "Hombres de la niebla", que "se refiere a la gente que quiere tu dolor, quiere tu todo. Son pequeños consejos de un hombre grande, de un abuelo". Con flamantes 48 años, el intérprete consignó: "No sé si al ponerme viejo me volveré sabio, pero sí es seguro que me estoy poniendo más inteligente".

De la mano de esta presentación, el músico, que también fue parte del grupo rockero Polifemo y ostenta una larga carrera solista, está retornando al ruedo tras una suerte de silencio de cuatro años, período durante el cual se radicó en Mendoza y que fue interrumpido por la edición de un álbum de grandes éxitos en vivo.

BREVES

BLUES

NUEVO DISCO DE GERMAN BURGOS

A casi dos años de haber editado su álbum debut el futbolista **Germán Burgos** regresa al mercado discográfico como cantante con **"Fasolera de Tribunas"**, un disco a puro rock y blues. En este trabajo participan los siguientes músicos: Gustavo Dones, Oscar Kamienomosky, Martín Chazanavicius y Flavio "La Tota" Rigatozzo.

INFANTIL

MUESTRA DE ARTE PLASTICO

Se inauguró la **"Muestra de plástica 2000: Chicos Trabajando"**, en los **Estudios Darwin**, ubicado en Niceto Vega 5350. Dicha exposición es organizada por **"El jardín de la esquina"**.

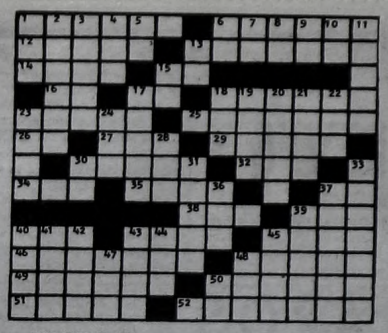

HORIZONTALES

1) Moño de plumas de algunas aves. 6) Obra que relata los acontecimientos año por año. 12) Especie de pino resinoso. 13) Especie de tucán. 14) Crustáceo marino. 15) Patria de Abraham. 16) Símbolo del tantalio. 17) Preposición. 18) Especie de roble. 23) Fundar, apoyar. 25) Taberna. 26) Artículo. 27) Oxido de calcio. 29) Estado del próximo Oriente a orillas del Mediterráneo. 30) Título que se daba a los sultanes en Marruecos. 32) Lista, catálogo. 34) Río de Siberia. 35) Garantía. 37) Nota musical. 38) Valle de la provincia de Santander. 39) Título de nobleza. 40) Aquí. 43) Nevado de la Argentina. 45) Planta crucífera. 46) Dícese del mineral que forma fibras gruesas. 48) Capital de Marruecos. 49) Ciudad de Irán. 50) Ciudad de Italia. 51) Sentimiento, congoja. 52) Casa grande y destartalada.

VERTICALES

1) Preposición. 2) Ciudad de Nicaragua. 3) Limitadas. 4) Letra griega. 5) Arbusto de China. 6) Terminación verbal. 7) Símbolo del sodio. 8) Antes de Cristo (abrev.). 9) Artículo. 10) Terminación verbal. 11) Viento abrasador del desierto. 13) Terminación verbal. 15) Apócope de uno. 17) Vacuno que sobrepasa un año. 18) Isla del mar Egeo. 19) Aceptar la herencia. 20) Puros, simples. 21) Ligero, pronto. 22) Roda, parte de la quilla. 23) Que tiene abultado el labio inferior. 24) Municipio del Brasil. 28) Unidad monetaria búlgara. 30) Nota musical. 31) Añadir la yapa. 33) Nombre del cáncer del pecho, en la mujer. 36) Poema narrativo provenzal. 37) Estado del Oriente Medio. 39) Conocer. 40) Superior de un monasterio. 41) Extremo de una cosa. 42) Canoa de los mexicanos. 43) Alero del tejado. 44) Perro. 45) Barco. 47) Muy distraído. 48) A nivel. 50) Símbolo del radio.

(La solución, mañana)

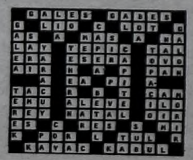

(Solución del problema anterior)

GUIA DE CINES Y TEATROS ★ GUIA DE CINES Y TEATROS ★ GUIA DE CINES Y TEATROS ★

6056. Tel.: 4772-3350. *Festival Buenos Aires Danza Contemporánea*.

Sout, wall and after

Coreog.: "Brenda Angiel". Sábado y domingo: 21.30 hs. Ent. libre.

SARMIENTO (Complejo Teatral de Buenos Aires). Av. Sarmiento 2715. Tel.: 4808-9479. **LA FABULOSA HISTORIA DE LOS INOLVIDABLES MARRAPODI**, por la Banda de Teatro "Los Macocos". Jueves a sábado: 21 hs., domingo: 20 hs. Pl.: $ 8 (jueves: $ 4).

NACIONAL CERVANTES. Libertad 815. Tel.: 4816-4224.

Contemos en el Cervantes

de Víctor Winer. Visita guiada, con Andrea Julia y Stella Matuta. Martes: 14 hs. Ent.: $ 3.

LAGRIMAS EN EL SAHARA

de María Victoria Menis. Con Alicia Zanca, Rubén Stella, María Ibarreta, Alejandro Awada y elenco. Dir.: Eduardo Gondell. Jueves a sábados 21.30 hs. domingos 21 hs. (Sala "María Guerrero"). Ent.: $ 8 (jueves y domingo: $ 5.)

EL SECRETO DE LA LUNA

de Julio Beltzer. Con Marita Ballesteros, Rita Cortese y elenco. Dir.: Roberto Villanueva. Jueves a sábado: 21 hs., domingo: 20.30 hs. (Sala "Orestes Caviglia"). Pl.: $ 8 (jueves y domingo: $ 5). **No apta para menores de 16 años.**

CENTRO CULTURAL RECOLETA. Junín 1930. Tel.: 4803-1041.

• **Roberto le dejé el pollo en el horno** (Si querés con arroz no hay). Cantante y actriz: Silvana Sosto. Libro y dir.: Cecilia Dopazo. Viernes: 21 hs. Ent.: $ 7. (Auditorio).

• **Detrás, el padre**. Con Milagros Gallo y María Lorenzutti. Dir.: Fscundo F. Agrelo. Sábado: 21 hs., domingo: 20 hs. Ent.: $ 5 (Auditorio).

• **Rictus**. Por el grupo "Mandragora". Sábado: 22 hs., domingo: 21 hs. Ent.: $ 7. ("Patio del Tanque").

• **A propósito de la duda**, de Patricia Zangaro. Teatro de la identidad. Con Margara Alonso, Valentina Bassi, Esteban Prol, Pepe Monje, Alejo García Pintos y elenco. Dir.: Daniel Fanego. Lunes: 22 hs. Ent. libre. (Auditorio).

• **El talisman**. Danza. Idea coreog. y dir.: Mariana Paz. Jueves: 21 hs. **Despedida**. Ent.: $ 3 (Auditorio).

ACTOR'S STUDIO. J.D. Perón 2267. Tel.: 4954-6610.

• **UN TRANVIA LLAMADO DESEO**, de Tennessee Williams. Con **Dora Baret, Edgardo Nieva** y elenco. Dir.: Dora Baret. Viernes y sábado: 21 hs.

• **TUXEDO, NO WAY**. Dir.: Omar Micosia. Viernes: 23.45 hs. Ent.: $ 10 (c/consumición).

• **EL HUMOR DESPUES DE LOS '30**. Con Carlos Portaluppi, Martín Serre y M. Montes. Textos de Fontanarrosa. Dir.: Guillermo Ghio. Sábado: 23.45 hs. Ent.: $ 12. (c/consumición).

ALIANZA FRANCESA. (Auditorium). Av. Córdoba 946. Tel.: 4322-0068.

Persiguiendo a Beethoven

de Bernard Da Costa. Con Gustavo Bohm, Daniel Ruiz y elenco. Dir.: Daniel Ruiz. Viernes y sábado: 21 hs. Pl.: $ 10.

ANDAMIO 90. Paraná 660. Tel.: 4374-1484. (Ent.: $ 12).

• **HUGHIE**, de Eugene O'Neill. Con **Lito Cruz** y "Oscar Núñez". Dir.: Carlos Gandolfo. Viernes y sábado: 21 hs. (Sala 1).

• **METEJON** (Guarda con el tango), de Ricardo Halac. Dir.: Luis Luque. Viernes: 22.30 hs. (Sala 1).

• **EL REÑIDERO**, de Sergio de Cecco. Dir.: Guillermo Parodi. Sábado: 0.30 hs. (Sala 1).

• **ORFEO Y EURIDICE**, de Jean Anouilh. Dir.: Claudio Tolcachir. Domingo: 20.30 hs. (Sala 1).

• **A PUERTA CERRADA**, de J. P. Sartre. Dir.: Patricia Hart. Sábado: 22.30 hs. (Sala 2).

• **LAS TROYANAS**, de Euripides. Dir.: Marta Lubos. Domingo: 19 hs. (Sala 2).

ANGEL DEL ABASTO. Zelaya 3122. (Entre Agüero y Anchorena).

JUANA

(Sacrificarás a tu hija). Con **Emilia Mazer**, Ariel Bonomi y gran elenco. Viernes y sábado: 21 hs. Ent.: $ 12.

ARLEQUINO (Sala 1). Adolfo Alsina 1484. Tel.: 4382-7775

***Cuerpos desnudos** (25 actores). Libro y dir.: Raúl Baroni-Germán Akis. Viernes y sábado: 21.30 hs. Pl.: $ 10.

• **La masacre de Caíñuelas<P>. Libro y dir.: C. Gruillo. Viernes: 23.30 hs. Pl.: $ 7.**

• Luca vive, de Carlos Polimeni. Con Daniel Rito. Dir.: Pablo Silva. Sábado: 23.30 hs. Pl.: $ 5.

ASTRAL. Corrientes 1639. Tel.: 4374-5707. **Nito Artaza-Graciela Alfano-Miguel Angel Cherutti** en:

LO QUE EL TURCO SE LLEVO

Con **Mario Sánchez**. Actuación especial **Cecilia Milone** y elenco. Miércoles y jueves: 21.30 hs., viernes: 22 hs., sábado: 21 y 23 hs., domingo: 20 hs. **Domingo 29 de octubre despedida**.

ASTROS. Av. Corrientes 746. Tel.: 4325-5541.

PEDRO AZNAR

Hoy: 22 hs. Pl.: $ 30.

DAVID LEBON

Sábado: 22 hs. Pl.: $ 30.

LAS BLACANBLUS

Domingo: 22 hs. Pl.: 25.

DYANGO

en: "Lo mejor de mí". Viernes 20 y sábado 21: 21.30 hs., domingo 22 de octubre: 21 hs. Pl.: $ 35.

ATENEO. Paraguay 918. Tel.: 4328-2888. **Thelma Biral-Susana Campos-Nora Cárpena-Moria Casán-Graciela Dufau** en:

BRUJAS

Dir.: Luis Agustoni. Miércoles a viernes: 21.30 hs., sábado: 21 y 23 hs., domingo: 20 hs. (Domingo 29 de octubre despedida).

AUDITORIO ASOCIACION BANCARIA. Sarmiento 341. Tel.: 4328-5011/17.

PABELLON SIETE

Con "Alberto Mazzini" y elenco. Dir.: Alberto Mazzini. Viernes y domingo: 22 hs. Pl.: $ 10.

AUDITORIO CENDAS. Bulnes 1350. Tel.: 4862-2439.

El Violador

de Gilberto Rey. Con Ernesto Larrese, Cuni Vera, Graciela Stefani, Marcelo Melingo. Dir.: E. Larrese. Viernes y sábado: 22 hs. Loc.: $ 12.

AVENIDA. Av. de Mayo 1222. Tel.: 4681-0662.

MARILINA ROSS

en: "Por arte de mágia". Viernes: 21 hs., sábado: 21.30 hs.

BABILONIA. Guardia Vieja 3360. Tel.: 4862-0683.

LA MUERTE DE MARGARITE DURAS

de y con Eduardo Pavlovsky. Dir.: Daniel Veronese. Viernes y sábado: 21 hs. Ent.: $ 10.

BAJO CORRIENTES. Av. Corrientes 1632. Tel.: 4373-8519.

• **Litófagas.** Dir.: Aldo El-Jatib. Con Pablo Razuk y Pablo Palavecino. Dir.: Oscar Medina. Viernes: 20.30 hs. Ent.: $ 10.

• **Ataque de pánico**, de Aráoz, Sily, Silva y Pisan. Con Daniel Aráoz, Coco Sily y Marina Vollmann. Dir.: Manuel González Gil. Viernes y sábado: 23 hs.

• **Veridicamente opaco**. Libro y dir.: Federico Godfrid y Juan Sasiain. Sábado: 20 hs., domingo: 20.30 hs. Ent.: $ 10.

BAUEN (Auditorio). Av. Callao 360 (Bauen Hotel). Tel.: 4372-6906.

IMPROVISACIONES CON ESTILO

Match de improvisación-teatro deporte. Dir.: Mosquito Sacineto. Viernes y sábado: 23.30 hs., domingo: 21.30 hs. Ent.: $ 6.

BROADWAY (Sala "Narciso Ibáñez Menta") Av. Corrientes 1155. Tel.: 4382-2345.

...en Broadway

"La leyenda continúa". Viernes: 21 hs., sábado: 20.30 y 23 hs., domingo: 19 hs. Pl.: $ 20 (sábado: $ 30). **Domingo despedida.**

BROADWAY (Sala "Raúl Rossi") Av. Corrientes 1155. Tel.: 4382-2345.

Gerardo Romano-Carolina Fal

OLEANNA

de David Mamet. Dir.: Hugo Urquijo. Viernes: 21.30 hs., sábado: 22 hs., domingo: 20.30 hs. Pl.: $ 20. **Domingo despedida.**

DEL CENTRO. Sarmiento 1249. Tel.: (15)4062-7704/4383-5644.

El espermatozoide alienado

Con "Pabio Misacantano". Para reirse de todo. Miércoles y jueves: 21.30 hs., viernes: 22.30 y 0.30 hs., sábado y domingo: 21, 23 y trasn. 1 h., lunes: 21 hs. Ent.: $ 5 (Miérc., jueves: $ 3.50, sábado y domingo: $7 y 5). Sala 1.

Ausencias

de Pablo Matteuci y Roberto Fontanarrosa, por el grupo "Los Presentes". Dir.: Pablo Matteuci. Viernes: 20.55 hs. (Sala II). Ent.: $ 7.

DEL NUDO. Av. Corrientes 1551. Tel.: 4373-4006/4007.

• **ADOLESCE, QUE NO ES POCO.** Con Mercedes Scapola Morán, Celeste García Satur, Bárbara Ostrosky y Bettina Bochichio. Dir.: Lía Lelín. Viernes: 20.30 hs., sábado: 22.15 hs, domingo: 20.30 hs. Ent.: $ 15 (est.: $ 10).

• **EL MIEMBRO AUSENTE**. Con Marcelo Portaluppi, Marcelo Serre y elenco. Dir.: Guillermo Ghio. Viernes: 22.30 hs., Sábado: 21 hs. Ent.: $ 10.

• **PLUMA ROJA, PLUMA ROJA.** Recital de poesía y música, en vivo. Dir.: Beby Pereyra Gez. Lunes: 21 hs. Ent.: $ 8.

DEL PASILLO. Colombres 35. Tel.: 4981-5167.

• **Varietango**, de Silvia Copello. Coreg.: M. Fernández . Con Leopoldo Federico (bandoneón). Sábado: 21 hs.

• **Un tal Drácula** /Una segunda oportunidad0. Con Jorge Capussotti y Silvia Copello. Libro y dir.: Silvia Copello. Sábado: 23 hs.

• **Lo que me costo tu mirada** y "Mi vida en vuestras manos". Pta. "Teatro 5", "Los Cojines del Apocalipsis". Dir.: W. Velázquez. Domingo: 20 hs.

DEL PUEBLO. Av. Roque S. Peña 943. Tel.: 4326-3606.

PROYECTO PUENTES

"Antesala", de Ariel Barchilón. Dir.: Pablo Ponce; "Descamado", de Hugo Men. Dir.: Guillermo Ghio; "Reconstrucciones", de Laura B. Coton. Dir.: Mary Sue Bruce. Lunes: 21 hs. Pl.: $ 5. (Sala "Teatro abierto").

CAMELLOS

de Luis Saez. Con Julio Feld, Enrique Iturralde y Pablo Iemma. Dir.: Julio Ordano. Viernes y sábado: 20.30 hs., domingo: 19.30 hs. (Sala "Teatro Abierto"). Pl.: $ 8 (viernes: $ 4).

LA MOSCA BLANCA

Libro y dir.: Eduardo Rovner. Sábado: 22 hs. (Sala "Teatro Abierto"). Pl.: $ 8.

CELEBRACION

Con Marta Degracia, Mónica Estevez y Cecilia Labourt. Libro y dir.: El Serebrenik. Domingo: 17.30 hs. Pl.: $ 6. (Sala "Teatro Abierto").

DE PIES Y MANOS

de Roberto Cossa. Con Ana María Caso, Federico Olivera y Raúl Rizzo. Dir.: Roberto Castro. Viernes y sábado: 22 hs., domingo: 20 hs. (Sala "Carlos Somigliana"). Pl.: $ 8 (viernes: $ 4).

DE LA BODEGA (Vapor de la Carrera-Teatro "Flotante"). Pedro de Mendoza 1800 (y Brandsen) La Boca. Tel.: 4584-7294.

NOCHES DE BAILE

En un club de barrio en los años '50. 14 personajes bailan, sufren con humor y música de la época. Libro y dir.: Omar Pini. Sábado: 19 hs., domingo: 18 hs. Ent.: $ 10.

DE LA CASONA. Av. Corrientes 1975. Tel.: 4953-4232.

CECILIA ROSSETTO

en: **Rojo Tango**. Con **Daniel Binelli** y su Quinteto. Mtro. invitado: "Freddy Vacarezza". Viernes y sábado: 22 hs., domingo: 20 hs. Pl.: $ 20.

DE LA FABULA. Aguero 444. Tel.: 4862-6439/4406-2054. (Ent.: $ 8).

***Chetarra al 2000**, de Jorge Machi. Dir.: Edgardo Moccia. Viernes: 20 hs.

• **Matar el tiempo**, de Carlos Gorostiza. "Grupo del Norte". Dir.: Renée Pecheny. Viernes: 22 hs.

• **El show de Rocky**. Adapt. y dir.: Claudia Naser. Viernes: 0.30 hs. Ent.: $ 6.

• **El viejo criado**, de Roberto Cossa. Dir.: Elena Novoa. Domingos: 20.30 hs.

EL BARDO. Independencia 2992. Tel.: 4931-9710.

El jugador

de F. Dostoievski. Versión libre: Andrés Bazzalo-Edward Nutkiewicz. Dir.: Andrés Bazzalo. Viernes y sábado: 22 hs. Ent.: $ 8 (viernes: $ 5).

EL DOBLE. Aráoz 727. Tel.: 4855-2656.

• **El cosmonauta agrícola**, de René de Ovaldía. Dir.: Claudio Martínez Bell. Viernes: 21.30 hs. Ent.: $ 7.

• **El desierto**. Creación colectiva inspirada en el género Western. Con Lola Arias, Pablo de Nito y Martín Policastro. Viernes: 23 hs. Ent.: 5.

• **Hormiga negra**, de Eduardo Gutiérrez. Adapt. de Bernardo Carey y Lorenzo Quinteros. Con Silvina Affe, Diego Caballero, Ernesto Cantero y elenco. Dir.: Lorenzo Quinteros. Sábado: 22.30 hs. Ent.: $ 8 (domingo: $ 6).

• **Quien yo?**, de Dalmiro Saenz. Dir.: Alejandra Sánchez. Domingo: 19 hs. Ent.: $ 5.

EL GALPON DE CATALINAS. Pérez Galdós 93 (La Boca). Tel.: 4300-5707.

EL FULGOR ARGENTINO

"Club Social y Deportivo". Por el "Grupo de Teatro Catalina Sur". Dir.: Adhemar Bianchi-Ricardo Talento. Viernes y sábado: 22 hs. Ent.: $ 8 (viernes: $ 5).

EL NACIONAL. Av. Corrientes 969. Tel.: 4326-4218. Producciones teatrales A.R. pta.:

MI BELLA DAMA

Con Pepe Soriano, Paola Krum, Víctor Laplace, Aida Luz, Stella Molly y gran elenco. Jueves y viernes: 21 hs., sábado: 19 y 22 hs., domingo: 17 y 20 hs. (vta. telef: 4324-1010). **Domingo 29 de Octubre despedida**

EL PORTON DE SANCHEZ. Sánchez de Bustamante 1034. Tel.: 4863-2848.

Ganado en plé

Una creación del grupo "La noche en vela". Dir.: Paco Giménez. Viernes y sábado: 22 hs. Ent.: $ 10.

EL VITRAL. Rodríguez Peña 344. Tel.: 4371-0948.

• **Pavlov** (2 segundos antes del crimen), de Gustavo Ott. Dir.: Normán Santa Ana. Viernes y sábado: 21 hs. (Sala I).

• **El varieté del faravute**. Libro y dir.: E. Tarner. Sábado: 23 hs. (Sala I).

• **Democracia en el bar**, de Leo Masliah. Dir.: Jorge Burgos. Sábado: 0.45 hs. (Sala I).

• **El convenillo de la Paloma**, de Alberto Bacarezza. Dir.: Eduardo Caballero. Domingo: 21 hs. (Sala I).

• **El kaso Dora**, de R. Torres. Dir.: Jorge Guala-Pablo Silva. Viernes y sábado: 21 hs. (Sala II).

• **Pornorama-Sade**, de H. Vidal y A. Vicenzi. Viernes: 23 hs. (Sala II).

• **El desperlecto**, de Friderich Durenmat. Dir.: F. Medina. Sábado: 23.30 hs. (Sala II).

• **La cena**, libro y dir.: Franco Verdoia. Viernes: 21 hs. (Sala III).

• **María del Rosario**, de Carlos Casales. Dir.: Patricia Sánchez. Sábado: 21 hs. (Sala III).

• **La rosa de papel**, de Ramón del Valle Inclán. Dir.: Alejandro Polledo. Sábado: 23 hs. (Sala III).

• **El Corazón delator**, de E. Alan Poe. Dir.: Guillermo Ghio. Sábado: 1 h. (Sala III).

EL VITRAL. Rodríguez Peña 344. Tel.: 4371-0948. La comedia que faltaba!!! 3er. mes de éxito...

DEBAJO DE LAS POLLERAS

Un acto de amor de Franklin Rodríguez. Con Vicky Olivares, Valeria Kamenel, Claudia Tassano y Sergio Lumbardini. Dir.: A. Bellizi. Domingo: 20 hs. Ent.: $ 10.

EMPIRE. Hipólito Yrigoyen. 1934. Tel.: 4953-8254.

La lección de anatomía

Autor y dir.: Carlos Mathus. Viernes 21.30 hs., sábado 22.30 hs. Pl.: $ 20.

I.F.T. Boulogne Sur Mer 549. Tel.: 4962-9420.

• **Oscuro paraíso**, de Gerónimo Grillo. Dir.: Daniel Vilches. Viernes y sábado: 22.15 hs. Ent.: $ 10. (Sala 2).

• **Inmigrantes**, de Gonzalo Martínez. Dir.: Marcelo Alcón. Sábado y domingo: 20 hs. Ent.: $ 10. (Sala 2).

• **Las dos orillas**, de Mario Cura. Dir.: Marcelo Mangone. Viernes y sábado: 21 hs. Ent.: $ 10. (Sala 3)

• **La cantante calva**, de Eugene Ionesco. Dir.: Eduardo Pavelic-Stella Maris Pena. Sábado: 20.15 hs. Ent.: $ 8. (Sala 4).

• **7 veces Chejov**, de Antón Chejov. Dir.: S. Zaramber. Domingo: 20.30 hs. Ent.: $ 10. (Sala 4).

• **Mimojueves**. Ciclo de la Asociación argentina de Mimo. Jueves: 20.30 hs. Ent.: $ 5. (Sala 2).

LA GUARIDA. Jorge Newbery 3519. Tel.: 4554-0141.

BENT

de Martín Sherman. Con Alex Benn, Gustavo Ferrari, Gustavo Monje y elenco. Dir.: Alex Benn. Viernes y sábados 21.30 hs. Ent.: $ 10.

LA MASCARA. Piedras 736. Tel.: 4307-0566.

Mates

de Armando Discépolo. Con **Onofre Lovero, Antonio Grimau, Daniel Guerrero, Emilio Conte** y elenco. Dir.: Jorge Paccini. Sábado: 21.30 hs., domingo: 19.30 hs. Ent.: $ 10.

LA OTRA ORILLA. Tucumán 3527. Tel.: 4862-7718.

Cinco puertas

"Grupo Teatro Libre". Libro y dir.: Omar Pacheco. Sábado: 21 y 23 hs., domingo: 20.30 hs. Ent.: $ 10.

LA PLAZA (Sala "Pablo Picasso"). Av. Corrientes 1660. Vta. Telefónica: 4323-7200.

SIN VERGUENZAS

Con Arturo Maly, Juan Palomino, Fabián Vena, Esteban Prol, Totó Ciliberto, Cutuli. Dir.: Claudio Hochman. Jueves y viernes: 21 hs., sábado: 21.30 hs., domingo: 21 hs. **Domingo 29 de octubre despedida.**

FAVIO POSCA

"El perro que los parió". Sábado: 23.45 hs. Pl: $ 20.

LA PLAZA (Sala "Pablo Neruda"). Av. Corrientes 1660. Vta telefónica: 4323-7200.

EL CUARTO AZUL

de Davis Hare (adapt. de "La Ronda", de Arthur Schnitzler). Con Soledad Silveyra y Osvaldo Laport. Dir.: Manuel González Gil. Viernes: 21 hs., sábado: 21.30 hs., domingo: 20.30 hs. Pl.: $ 30. **Domingo despedida.**

ESQUIZOPEÑA

Por "Fernando Peña". Viernes y sábado: 23.45 hs. Pl.: $ 15.

LA PLAZA (Sala "Pablo Neruda"). Av. Corrientes 1660. Vta telefónica: 4323-7200.

TROPICANA

El cabaret más famoso del mundo!! Todo el ritmo y la danza de Cuba. 35 artistas en escena. Miércoles 18, jueves 19, viernes 20, sábado 21 y domingo 22 de octubre: 21 hs. Pl.: $ 50.

LA PLAZA (The Cavern Club). Av. Corrientes 1660. Vta. Telefónica: 4323-7200.

• **Torri** dice: "no me escuchen". Sábado: 22 hs.

• **Democracia en el bar**, de Leo Masliah. Dir.: Jorge Burgos. Domingo: 20.30 hs.

LIBER/ARTE (Sala "Javier Villafañe"). Av. Corrientes 1555. Tel.: 4375-2341.

• **Matarás a tu madre**. Autor y dir.: Mariano Moro. Jueves: 21.30 hs., sábado: 22 hs.

• **Las nubes en el suelo**, de Alejandro Zingman. Por la Cía. "Trabajo ed parto". Dir.: Diego Wainstein. Viernes: 21 hs.

• **Sergio Lumbardini** en: "1966". Viernes: 0 hs.

• **Víctimas del deber**, de E. Ionesco. Grupo "Los Pepe Biondi". Sábado: 21 hs. Ent.: $ 5

• **Varieté**. Humor, magia y música con el mago "Merpin", "Sergio Lumbardini" y "Cachi". Sábado: 23.30 hs. Ent.: $ 6.

• **Los Tramontinas**. Humor. Sábado: 1 h., domingo: 23.30 hs.

• **La pluma que araña el corazón de la vida**. Con Patricia Astrada. Dir.: Julio Ordano. Domingo: 20 hs.

LOLA MEMBRIVES. Corrientes 1280. Tel.: 4381-0076.

LA CENA DE LOS TONTOS

Con **Guillermo Francella, Adrián Suar, Roberto Carnaghi**, Damián De Santo, Victoria Onetto, José Luis Mazza. Dir.: Luis Agustoni. Jueves y viernes: 21 hs., sábado: 21 y 23.15 hs., domingo: 20.30 hs. Loc. en vta. desde $ 15. **Domigo 29 de octubre despedida.**

MARGARITA XIRGU. Chacabuco 875. Tel.: 4300-2448.

ARLEQUINO

Por "La Banda de la risa". Versión libre de la obra "Arlequino, servidor de dos patrones" de Carlo Goldoni. Puesta en escena y dir.: Claudio Gallardou. Viernes y sábado: 21.30 hs., domingo: 20.30 hs. Ent.: $ 15.

LA PESADILLA DEL ACTOR

de Chistopher Durang. Dir.: Cristina Moreira. Sábado: 19 hs. Ent.: $ 10.

ARCHIVO NIETZSCHE

Con Luis Campos, Claudia Pisanú, Silvina Bosco, Alejandro Dufau y Ricardo Díaz Mourelle. Libro y dir.: Rubén Pires. Sábado: 23.30 hs. Ent.: $ 10.

ENCANTAMIENTO

Espectáculo de flamenco. Con "Sibila" y su ballet Al-Andalus. Domingo: 18 hs. (Próxima semana).

OPERA. Av. Corrientes 860. Tel.: 4326-1335.

LOS MISERABLES

El musical creado por Alain Boublil y Claude Michel Schonberg. Martes a viernes: 20.30 hs., sábado: 21.30 hs., domingo: 18.30 hs. **Despedida 22 de octubre despedida**.

PALERMO. Paraguay 4229. Tel.: 4831-6595.

• **LA METAMORFOSIS**, de F. Kafka. Versión de Néstor Sabatini. Dir.: Graciela Hoffeltz. Sábado: 20 hs. Ent.: $ 5.

***CLAC**, de Luis Cano. Con Gerardo Baamonde y Enrique Federman. Dir.: Virginia Lombardo. Sábado: 22.30 hs. Ent.: $ 10.

PAYRO. San Martín 766. Tel.: 4312-5922.

LA LISTA COMPLETA

de Jorge Goldenberg. Con Felisa Yeni, David Sznek, Daniel Alvarado y elenco. Dir.: Diego Kogan. Viernes y sábado: 21 hs., domingo: 19 hs. Pl.: $ 15.

VENUS Y ADONIS

de William Shakespeare. Con Bernardo Forteza. Dir.: Sergio Arrigo. Viernes: 23 hs.

PICADILLY. Av. Corrientes 1524. Tel.: 4373-1900/4375-3706.

DESANGRADAS EN GLAMOUR

Con Ana Acosta, Sandra Ballesteros, Marta Bianchi, Julieta Ortega, Florencia Peña y Carola Reyna. Dir.: José María Muscari. Jueves: 21 hs., viernes y sábado: 22 hs., domingo: 20.30 hs. Pl.: $ 20 (Jueves y domingo: $ 15).

PERRO DE PLAYA

de Adriana Tursi. Con Diego Peretti y Adriana DiCaprio. Dir.: Andrés Bazzalo. "V Ciclo de Teatro Seminomtado" "9 Lunes 9 Autores". Lunes: 20.30 hs. Ent.: $ 4.

REGINA. Av. Santa Fé 1235. Tel.: 4812-5470.

CANCIONES MALICIOSAS

de Jon Marans. Con Héctor Bidonde y Juan Manuel Gil Navarro. Dir. musical: Patricia Averbuj. Dir.: Manuel Iedvabni. Jueves a sábado: 21 hs., domingo: 19 hs. Pl.: $ 15 (jueves: $ 10).

SALA CARLOS CARELLA. Bartolomé Mitre 970. Tel.: 4345-2774.

EL SUEÑO Y LA VIGILIA

Con "Verónica Oddó" y **Juan Carlos Gené**. Autor y dir.: Juan Carlos Gené. Viernes y sábado: 21 hs., domingo: 20 hs. Pl.: $ 10.

SANTA MARIA. Montevideo 842. Tel.: 4811-6086.

EL MALENTENDIDO

de Albert Camus. Con **Elsa Berenguer, Ingrid Pelicori, Rita Terranova**, Marcelo Nacci y Carlos Giordano. Dir.: **Juan Carlos Gené**. Viernes y sábados: 21 hs., domingo: 20 hs. Ent.: $ 15.

TEATRO CONCERT. Av. Corrientes 1218. Tel.: 4384-8155/6279.

ALFREDO CASERO

"Solo para entendidos". Viernes-sábados: 22 hs. Loc. en vta. (Boletería: Miércoles, jueves y domingo 12 a 20 hs, viernes-sábado: 14 a 22 hs).

QUIEN ES JANET?

Con Mariana Prommel y Carla Peterson. Invitados: Claudia Lapacó, Rita Cortese, Damián Dreizsik, Pablo Ribot, Vanesa Weinberg y Fita Piotti. Dir.: Claudia Fontán. Jueves: 22 hs.

crónica, Edición de la Mañana. Registro de la Propiedad Intelectual Nº 962.457. Director: Mario Alberto Fernández.
Redacción, Administración y Publicidad: Azopardo y Garay. Teléfonos: 4361-1001 / 1051. Fax: 4361-4237 (E-Mail: editor@cronica.com.ar)

USTED Y LOS ASTROS

ACUARIO
(Del 21 de enero al 19 de febrero)
Es el momento de poner en práctica plan de trabajo, todo está a su favor. En amor, encuentro que se retrasa. Vigile la salud.

PISCIS
(Del 20 de febrero al 20 de marzo)
Prudencia en asuntos de trabajo, evite riesgos inútiles. En amor, encuentro esperado. Se confirman proyectos en el hogar.

ARIES
(Del 21 de marzo al 20 de abril)
Noticia o encuentro relacionados con su trabajo, siga un consejo. En amor, todo tiende a mejorar. Se aclara situación familiar.

TAURO
(Del 21 de abril al 22 de mayo)
Planes de trabajo toman un giro imprevisto, no deje nada en manos de extraños. En amor, de su actitud depende el éxito. Carta.

GEMINIS
(Del 23 de mayo al 21 de junio)
Asuntos de trabajo reclaman su atención, mantenga todo al día. En amor, no dé motivos de discusión. Se aclara situación rara.

CANCER
(Del 22 de junio al 21 de julio)
No dé importancia a retraso en asuntos de trabajo, todo retoma el buen camino. En amor, no existen motivos de duda. Salud mejor.

LEO
(Del 22 de julio al 21 de agosto)
Active asuntos de trabajo, de usted depende una solución. En amor, no dé importancia a un desencuentro. Planes en el hogar.

VIRGO
(Del 22 de agosto al 22 de setiembre)
Carta o noticia relacionadas con su trabajo, obre con decisión. En amor, todo tiende a mejorar. Se aleja malestar en el hogar.

LIBRA
(Del 23 de setiembre al 22 de octubre)
Colabore con compañeros en asuntos de trabajo, de usted depende una solución. En amor, se confirman planes. Salud mejorando.

ESCORPIO
(Del 23 de octubre al 21 de noviembre)
Se alejan inconvenientes de trabajo, pero manenga todo al día. En amor, no dé importancia a un desencuentro. Plan en el hogar.

SAGITARIO
(Del 22 de noviembre al 21 de diciembre)
Cambio en planes de trabajo, el tiempo le dará la razón. En amor, analice sus inconvenientes y verá la solución. Buena noticia.

CAPRICORNIO
(Del 22 de diciembre al 20 de enero)
No permita retrasos en asuntos de trabajo bien encaminados. En amor, no existen motivos de preocupación. No olvide a familiares.

RAROS

LINDO PASEO
GORILA SUELTO EN LOS ANGELES

LOS ANGELES (Reuters).- Un gorila disfrutó de una hora de libertad tras escaparse y vagar por el zoológico de la ciudad estadounidense de Los Angeles. **Los visitantes del parque fueron evacuados mientras Evelyn, un ejemplar hembra que pesa unos 120 kilogramos, corría por el parque comiendo plátanos y manzanas**, dijeron fuentes del zoológico. Pero la aventura de libertad del animal, de 24 años, acabó a los 60 minutos cuando se le lanzó un dardo tranquilizante que la sumió en un dulce sueño.

SALTO AL VACIO
SE TIRO DEL AVION EN PLENO VUELO

MELBOURNE (EFE).- Un ciudadano estadounidense **se arrojó desde un avión cuando sobrevolaba dos islas fijianas a una altura de 5'50 pies, unos 260 metros**, informó el diario fijiano "Fiji's Daily Post". Según fuentes fijianas, el supuesto suicida fue identificado como Scott Johnson, un hombre de unos 50 años de edad, que trabajó como piloto para una compañía estadounidense. Los pasajeros informaron que el hombre se levantó y se dirigió hacia la parte trasera del aparato. Fue allí cuando "sintieron una entrada de aire y vieron que había desaparecido", declararon los ocupantes del avión.

LA PAVADA

*El 5 de setiembre último, esta sección **anticipó que Gasalla-Perciavalle pondrían punto final al espectáculo que les montó Alejandro Romay en una de las salas del "Broadway"** por **la caída de espectadores,** lo que fue **rápidamente desmentido por el** vocero oficial **del empresario.** Pero todo lo anticipado en primicia **quedó confirmado con el correr de los días** y los cómicos **terminarán las representaciones pasado mañana, bastante antes de lo pactado.** Por otra parte, Romay **está disgustado con ellos,** pues resolvieron, **sin consultarlo, trasladar el show a Punta del Este** (al hotel "Conrad", tal como lo anticipamos) **"dejándolo afuera"**, máxime que intentan que les preste o alquile parte del vestuario. Esto puso bastante mal **al ex zar de la televisión,** quien considera **que es víctima de una traición.*

* * *

***Algo más de Romay:** para **"despuntar el vicio"**, retorna a la televisión **como productor de miniserie que tituló "Cinco mujeres para Rosas"**, cuyo elenco **aún se desconoce,** pero **ya designó como directora a Diana Alvarez**, con quien mantuvo varias reuniones en oficinas del "Broadway". **El proyecto podría tener dos destinos:** uno, **"América"**, y otro, **su ex canal.** Lógicamente, **todo quedará para la próxima temporada.** Ampliaremos.*

* * *

***Finalmente,** el miércoles **no se produjo el debut como cantante de Viviana Sáez** en el show revisteril "Lo que el turco se llevó", **por razones que no trascendieron** aunque adujo **"no haber terminado los ensayos"**, pese a que se la quería oír **una semana atrás.** Prometió hacerse escuchar anoche.*

* * *

*Magistrado **dio lugar a embargo sobre lo que recauda SADAIC** (Sociedad Argentina de Autores y Compositores) **por derechos de autor de Enrique Santos Discépolo,** fallecido en el '51, **que cobraba la recordada "Tania", y que heredó** tras su muerte, **Susana, su secretaria y amiga en los últimos años.** Esto se debe **al juicio que por filiación interpuso supuesto hijo de Discépolo, nacido en México a finales del '40,** producto de romance que mantuvo **con dama de aquel país.** Según la ley, **el año próximo caducan los derechos de autor, al cumplirse 50 años de su fallecimiento,** cuyas obras **pasarán al dominio público.***

* * *

Curiosidades del rating:** lo **más visto del miércoles** volvió a ser **"El show de VideoMatch", 20.5 puntos de promedio,** que **dejó atrás a "Campeones", 17.7,** mientras hubo un **"cuerpo a cuerpo"**, entre **"Susana Giménez", 17.5,** y **"Telenoche", 16.6;** y en la **franja horaria 22/23, "Buenos vecinos", 18.7, "Primicias", 11.7,** y **"Los buscas de siempre", 11.2,** y a continuación **"Telenoche Investiga", 15.1, "ER Emergencias", 8.7,** y **"La guerra de los sexos", 7.1.** Como **curiosidad** de la jornada **hay que destacar que ninguno de los programas de Canal 7 logró llegar a un punto de rating.** Sólo **dos obtuvieron 0.9 décimas,** todo según la **encuestadora Ibope.

* * *

*Para estos días **se anuncia** -con grandes afiches- **en Mar del Plata la presentación de la compañía que encabezan Tristán, Beto César y José Luis Gioia,** pero, **curiosamente, ninguna vedette o** "pulposa muchacha". **¡Qué machistas!***

* * *

***Preocupado** está Samuel **"Chiche"** Gelblung **por larguísimo llamado telefónico** (se asegura que casi de media hora) **que le hizo la señora Zulema Yoma censurándole la serie de notas y entrevistas que hizo sobre el padre Pedro, unas a favor y las más en contra.** La ex esposa de Carlos Menem **amenazó al periodista con iniciarle acciones judiciales,** quizá **por ser gran amiga del polémico religioso.** ¡Calma, señora!*

* * *

Lo habíamos adelantado:** para los **recitales de hoy y mañana en el "Gran Rex"** (3.500 localidades) de **Natalia Oreiro,** la venta de entradas **no marcha como sus productores pensaban,** quienes, en principio, **hablaban de** "llegar" **a 10 noches, luego a cinco y no lograron extender las dos a tres.** Muchos consideran **que conspiró contra el show el alto precio de las localidades, ya que las plateas se cotizan a $ 45.** De popular, **nada...

* * *

*Tal como primició esta sección, **y ellos se encargaron de desmentir, comenzó a "redondearse"** el **pase** a "Azul" **del programa "Rumores"** a partir de enero. El acuerdo, **no del todo beneficioso para el dueto Roccasalvo-Monti,** a raíz de cierto **descuido de este último en la firma del precontrato, les hace retroceder en el nivel de ingresos.** Ya están firmando contratos quienes **"acompañarán"** al **dueto conductor.***

* * *

Popular cantante,** recientemente retornada de Miami, encargó **discretísima tarea a periodista amiga** a cambio de regalo **que puede elegir libremente, sin límites de costo.** La intérprete, **cuando inició su vida artística, integraba elenco de agencia de "striptease a domicilio",** quedando registrada **su actividad** en **amplísima nota de la desaparecida revista "Libre",** donde posaba con **sugerentes ropas propias de su actividad.** Ahora intenta por todos los medios **borrar rastros de ese pasado haciendo desaparecer** las pruebas **y esa es la tarea encomendada.

* * *

*La **convocatoria de acreedores con cesación de pagos declarada por** el productor Gabriel Hochbaum desde el último 29 **perjudicó a integrantes de "Viva la diferencia",** quienes, **incluida la conductora Andrea Frigerio,** quedarían **sin cobrar sueldos, como Jorge Luz, Jorge Sasi,** además **de bailarinas y extras, que acumularon tres meses de haberes.***

* * *

*A pesar de **lo exitosa que resultó la operación**, Alberto Ferriols, **plástico esposo de Beatriz Salomón,** no tiene demasiado interés **en que trascienda la intervención que le hizo a la travesti "Vanessa Show"**. La sola idea de convertirse en **especialista de travestidos lo atormenta** y le pidió **al exuberante personaje que no mencione su nombre en notas periodísticas.***

* * *

Después de meses de ausencia,** retornó a la televisión Ante Garmaz. Dispuesto **a recuperar de a poco el espacio en la pantalla** (aunque sea de cable) **debutó con "Ante-Todo"**, envío de características **similares al que realizó durante años en ATC.

TIEMPO

MAXIMA
25'4 a las 11.20
MINIMA
16° a las 5.10

TEMPERATURAS HORARIAS

6 hs.	16° 6
7 hs.	16° 6
8 hs.	18°
9 hs.	19° 8
10 hs.	22° 9
11 hs.	25°
12 hs.	24° 2
13 hs.	24° 2
14 hs.	24° 1
15 hs.	22°
16 hs.	21° 8
17 hs.	21° 4
18 hs.	20° 4
19 hs.	19°
20 hs.	17° 2
21 hs.	16° 4
22 hs.	15° 9
23 hs.	15° 7

HUMEDAD MAXIMA: 82% a las 7.

INDICE MAXIMO DE CONTAMINACION AMBIENTAL: 5,3 partes por millón.

VALOR MAXIMO ACEPTABLE: 9 p.p.m.

PRONOSTICO PARA HOY

Cielo algo nublado. Fresco en la mañana, luego agradable. Vientos leves del Sudoeste, luego de direcciones variables. Mínima: 9°. Máxima: 21°.

PERSPECTIVAS PARA MAÑANA

Cielo algo nublado. Poco cambio de temperatura. Vientos leves a moderados del sector Este.

"TOMESE" SU TIEMPO EN EL 4514-8062/6
(Servicio Meteorológico Nacional)

TELEVISION

7.00 (7) **DESAYUNO**
Programa periodístico conducido por Víctor Hugo Morales.

9.00 (7) **TELEVISION EDUCATIVA**
Temáticas y proyectos innovadores para mejorar la educación. Conducción: Rosana Errasti.

(13) **FORMAR**
Cursos de computación.

11.00 (7) **TELEVISION REGIONAL**
Programa realizado y producido por canales del interior.

11.30 (2) **GATO DUMAS**
Recetas de comidas.

(9) **AVENTURAS EN PAÑALES**
Infantil conducido por Paola Prenat.

(11) **SABOR A MI**
Programa de cocina conducido por Maru Botana.

12.00 (2) **ANIMERICA**
Programa de entretenimientos con dibujos animados. Conducción: María Eugenia Molinari.

(7) **PLAZA SESAMO**
Programa infantil educativo.

(9) **AZUL TOON**
Infantil conducido por Ramiro Rodríguez y Micaela Anastasio.

(11) **TELEFE NOTICIAS**
Conducción: J. Jacobson y P. Trapani.

(13) **LOS AÑOS MARAVILLOSOS**
Serie con Fred Savage y Dari Lauría.

12.30 (13) **KARLOS ARGUIÑANO EN TU COCINA**
Recetas de comidas. Hoy: "Roast beef mechado".

13.00 (2) **AMERICA NOTICIAS MEDIODIA**
Informativo cond.: M. Gutiérrez.

(7) **NOTICIERO 7**
Informativo con Franco Salomone y Karina González.

(9) **SABRINA, LA BRUJA ADOLESCENTE**
Comedia en serie con M. Joan Hart.

(11) **LA NIÑERA**
Comedia en serie con Fran Drescher y Charles Shaughnessy.

(13) **EL NOTICIERO DE SANTO**
Informativo conducido por Santo Biasatti y Silvia Martínez Cassina.

13.30 (2) **ALMORZANDO CON MIRTHA LEGRAND**
De interés general. Invitados: Sergio Denis, Miguel Angel Cherutti, Tristán, Mónica Ayos y Vanesa Miller.

14.00 (7) **ESTUDIO PAIS**
Programa dedicado a mostrar las provincias de nuestro país. Conducción: Juan Alberto Badía.

(9) **ABRAZAME MUY FUERTE**
Teleteatro con Arnaldo André, Victoria Ruffo, Fernando Colunga y elenco.

(11) **1-2-3 OUT**
Programa de entretenimientos conducido por Horacio Cabak y las mellizas María y Paula Marull.

(13) **LOS MEDICOS DE HOY**
Teleteatro con Claudio García Satur, Claribel Medina, Silvia Kutica, Gerardo Romano, Juan Palomino y elenco.

15.00 (2) **RUMORES**
Periodístico conducido por Susana Roccasalvo y Carlos Monti.

(7) **GRAN CINE**
"La guerra y la paz" (segunda parte), con Vittorio Gassman, Audrey Hepburn y Henry Fonda.

(9) **VENITE CON GEORGINA**
De interés general conducido por Georgina Barbarossa.

(11) **EL SHOW DEL CHAVO**
Infantil de origen mexicano con Roberto Gómez Bolaños.

(13) **EL PRECIO JUSTO**
Programa de entretenimientos conducido por Fernando Bravo.

16.00 (11) **GIRASOLES PARA LUCIA**
Teleteatro peruano con G. Neyra, J. Aravena, P. Martín y elenco.

(13) **POBRE DIABLA**
Teleteatro con Angie Cepeda, Salvador del Solar, Arnaldo André, María Cristina Lozada y elenco.

16.30 (2) **MOVETE**
Programa de interés general conducido por Carmen Barbieri.

17.00 (7) **METEORO**
Serie de dibujos animados.

(9) **HABLEMOS CON LIA**
De interés general cond.: L. Salgado.

(11) **LOS SIMPSONS**
Dibujos animados.

(13) **TELEPASILLO**
Programa de espectáculos, conducido por Mario Caira. Colaboran: Susana Fontana, Marisa Brel, Marcela Tauro y Luis Ventura.

17.30 (7) **PULGAS EN EL 7**
Infantil con Pablo Maroovsky, Claudio Morgado, María Eugenia Molinari y Laura Menlinsky.

(11) **EL SHOW DEL BLOOPER**
Humorístico cond.: Mariano Fraomeni.

18.00 (2) **GENTE QUE BUSCA GENTE**
Programa solidario conducido por Franco Bagnato.

(9) **AMOR LATINO**
Teleteatro con Diego Ramos, Coralma Torres y elenco.

(11) **CHIQUITITAS**
Telecomedia con Patricia Sosa, Gustavo Guillén y elenco.

(13) **SIEMPRE LISTOS EN LA TELE**
Programa de interés general cond.: Federica Pais y Guillermo Andino.

19.00 (2) **AMERICA NOTICIAS**
Conducción: M. Gutiérrez y N. Ibarra.

(7) **DE ACA**
Programa dedicado a mostrar las distintas actividades culturales. Conducción: Martín Souto.

(9) **AZUL NOTICIAS**
Informativo conducido por Juan Carlos Pérez Loizeau y Cristina Pérez.

(11) **VERANO DEL 98**
Teleteatro con Gloria Carrá, Guido Kaczka y elenco.

20.00 (2) **POLEMICA EN EL BAR**
Humorístico con G. Sofovich, R. Ranni, Miguel A. Rodríguez, O. González Oro, V. La Russa y Pipo Cipolatti.

(7) **NOTICIERO DEPORTIVO**
La actualidad deportiva. Bruno Vain.

(9) **CREER O REVENTAR**
Programa sobre hechos espectaculares. Conducción: Chiqui Abecasis y Andrea Campbell.

(11) **SUSANA GIMENEZ**
De entretenimientos, humorístico, con invitados y números musicales. Conducción: Susana Giménez.

(13) **TELENOCHE**
Informativo conducido por Mónica Cahen D'Anvers y César Mascetti.

21.00 (2) **PAF!**
Magazine de actualidad, cond.: J. Rial.

(7) **NOTICIERO 7**
Informativo conducido por Franco Salomone, Lana Montalbán y Antonio Fernández Llorente.

(9) **MEMORIA**
Periodístico y de interés general conducido por Samuel "Chiche" Gelblung.

(11) **EL SHOW DE VIDEOMATCH**
Humorístico cond.: Marcelo Tinelli.

(13) **CAMPEONES**
Telecomedia con S. Silveyra, O. Laport, Juan C. Calabró y elenco.

22.00 (2) **OPERACION RODRIGUEZ**
Humorístico con Miguel Angel Rodríguez, María Rosa Fugazzot, Ginette Reynal y Panam.

(7) **TIERRA DE PERIODISTAS (MARCA PAZOS)**
Periodístico cond.: Nancy Pazos.

(9) **LOS BUSCAS DE SIEMPRE**
Telecomedia con Pablo Echarri, Nancy Duplaá, Ana María Picchio, Luisina Brando, Arturo Bonín y elenco.

(11) **BUENOS VECINOS**
Telecomedia con Moria Casán, Hugo Arana y elenco.

(13) **PRIMICIAS**
Telecomedia con Arturo Puig, Araceli González, Juan Carlos Mesa y elenco.

23.00 (2) **YO AMO A LA TV**
Periodístico conducido por Andrés Percivale. Panelistas: Any Ventura, Jorge Lafauci, Guillermo Pardini y Guillermo Blanc. Invitados: Chiche Duhalde, Irma Roy, Marta Oyhanarte, Carolina Perín y Pinky.

(7) **ALUMBRADO BARRIDO Y LIMPIEZA**
De interés general cond.: D. Bonadeo.

(9) **TOTALMENTE**
Humorístico con Miguel del Sel.

(11) **FUTURAMA**
Dibujos animados.

(13) **LA BIBLIA Y EL CALEFON**
Humorístico conducido por Jorge Guinzburg. Invitados: Diego Ramos, Federica Pais, Manuel Callau y María Fernanda Callejón.

23.30 (11) **PADRE DE FAMILIA**
Dibujos animados.

24.00 (7) **MEDIOS LOCOS**
Con Adolfo Castelo, Mex Urtizberea, Gillespie, G. Marziotta y M. Pacheco.

(9) **CAFE FASHION**
Humorístico con Fernando Siro, Carlos Sánchez, el profesor "Lambetain", El Sapo Cativa y Beatriz Salomón.

0.20 (13) **EN SINTESIS**
Resumen informativo con S. Biasatti.

0.30 (7) **IMAGENES DEL ROJAS**
Documentales.

(9) **AZUL NOTICIAS**
Informativo cond.: Cristina Pérez.

(13) **ESE AMIGO DEL ALMA**
Musical con Lito Vitale.

0.35 (13) **SERIES**
1º) "Estudiantes en París", con Josh Holland y Elena Wans. 2º) "Mi hermano menor", con Jake Richardson.